No 9365 Shanghai Tuesday September 9 1930. THE EASTERN TIMES Published every morning including Sundays

時報

民國十九年九月九日星期二

今天二張售大洋三分

第九千三百六十五號

中華郵政特准掛號立券按照總包特別優待寄遞之報紙

生生牌香煙

廣東真正馮了性藥酒膏藥

上海總發行所 國歷九月九日開幕 大減價兩星期 贈品

製造廠建廣東佛山疊滘鄉

本所設在英界東新橋電車站對過

上海萬成昶同記呢絨棉布號正式開幕啟事

茲者敝號自二月間受盤底貨以來荷蒙各界仲商仕女惠然枉顧誠以貨巧價廉酬答各界推誼敝號受寵以來營業蒸蒸日上現在格外自勉以前對于顧客擁擠應對不暇抱歉良深今特不惜巨資擴大內部特闢後屋新屋搜羅各國呢絨花色布疋應有盡有業已佈置舒齊擇于九月九日正式開幕茲特再行大放盤有意想不到之半價便宜貨貢獻各界務請閨閣名媛屆時光臨比貨較價方知敝號實事求是其言之不謬耶

地址南京路望平街西◎電話一四二九七號

上海新開 浙紹餘豐泰酒菜館 國曆九月九日開幕

本館開設四馬路青蓮閣斜對面三層洋樓特聘京蘇粵閩川各幫優等廚司改良維新食品包辦中西筵席菜館考究應時湯炒並向在越東精製遠年花雕各色花露紹酒特備華麗廳室座位舒適招待殷勤價格從廉現開幕期內大衆價一星期為優待顧客起見倘蒙各界人士賜顧大宴小酌一律歡迎

南洋華僑捐資助辦

南洋男女兩校上課招生通告

本男女兩校均定於九月八號正式授課◯高中◯初中◯預科◯鋼琴科◯提琴科◯打字科均有餘額◯續招新生十六◯詳章備索◯(校址)北四川路底閘北同濟路大通庵車站對面南洋商業高級中學及南洋女子高級中學 校長吳醒濂 教務主任王步賢 女校主任楊聶靈瑜女士

上海銀行

民衆化的銀行本服務社會的宗旨幫助諸君去解決下列的問題

「年老贍養 家庭經濟 子女教育 兒女婚嫁」

印有詳細說明書函索即寄

總行 寧波路九號

五弟禹謨(光輝)鑒 吾弟出外投考迄今音訊杳無家中雙親倚閭念甚速來兄處當成弟志 兄禹門白 2624

仔細思量

人生在今日、苟欲進可以有所作為、退又可以無所損失、不但無損失、而且仍可以稍稍有所作為、決無有如入本會儲蓄者、諸君試思量之、本會如今第一特獎、已有五萬元、第二特獎、亦已開始、一二三四等獎、已每種各有五十一個、如能得之、豈非可以有所作為乎、在儲蓄期間、每月有此機會、即每月有此希望、至儲蓄期滿以後、不但全數還本、又有紅利可得、豈非不但無損害、仍可稍稍有所作為乎、諸君試仔細思量之、當知斯言勿虛、速來本會儲蓄、此佈、

詳章函索即奉 上海法租界愛多亞路七號 萬國儲蓄會啓

紀念總理首次起義要

遵守總理遺教！努力訓政建設！打倒帝國主義！鏟除閻馮軍閥！

中國國民黨上海特別市黨部宣傳部

中國國民黨上海特別市執行委員會通告第二十號

爲通告事本會定於本月九日上午九時在方浜橋共和影戲院舉行各界民衆紀念總理第一次起義大會務希各機關各團體各學校各級黨部各派代表四人前來參加爲要特此通告

中國國民黨上海特別市執行委員會啓事

本會於民國十八年八月二十九日向上海商務印書館定購萬有文庫當取得A字第69號預約單一份現因該券遺失除向商務書館掛失外特登報聲明該券無效無論何人拾得概作廢紙

楊潤餘 家以 合譯

俊顏

NOAILLES: VISAGE ÈMERVEILLÉ

談最近法國文學的人，大概多知道女詩人伯爵夫人羅儷伊(Comtesse de Noailles)的。二十年來她以其芬郁獨有的詩筆，領着頭在文壇中作生之讚美的歌吟，這部俊顏就是她用詩條的文字寫成日記體的小說。在修道院中的女修士一面愛了一個畫家，一面又不忘情於上帝，這中間自然有許多心境上的爭鬥，於是形成這一部熱情跳躍的逐日的紀錄。

定價四角半 郵費一分

商務印書館啟

時報廣告刊例

圖畫時報	每行九角	限三寸半高三行起碼地位須預定
時報新光	每方寸二元	三方寸半起套色辦法詳後
特別長行	每行九角	計五寸高登在新聞欄中三行起碼
特別短行	每行六角	計三寸三分高登在新聞欄四行起碼
封面長行	每行一元八角	計十寸高二行起碼套色辦法詳後
後幅長行	每行一元五角	計十寸高三行起碼
普通地位	每字一分五厘	六十字起碼
套色廣告	每方寸一元五角	一方寸半起碼

▲附註▼ 加一色手續費十五元二色四十五元三色九十五元四色一百六十五元 計算行數以本館五號字爲標準如一英寸闊可排十個五號字即作十行計算

時報定報價目 本國及日本一個月一元 三個月二元九角 六個月五元七角 九個月八元四角 全年十一元 南洋歐美一個月二元 三個月五元八角 六個月十一元四角 九個月十六元八角 全年念二元 郵費先惠郵票九五折算

本報編輯部設於上海浙江路二十五號(小花園南首)電話中央六一二〇四 營業部設於山東路A字六號 電話中央六二一〇一 電報二三五一四

徐源泉部克西華 劉桂堂向扶溝潰竄

◎徐源泉七日電云、西華劉逆桂堂、憑堅城及預築堅固工事、引賈魯河之水、貯其寬深外壕、頑强抵抗、迭經敝部韓昌峻旅及騎兵團之徒步營隊猛攻、先後連將西華附城重要各村砦陸續佔領、敵潰退、據縣城頑抗、經於歌(五日)日令攻西華各部隊將西華東南北三面包圍猛攻、令徐繼武旅向練寺王頭店之敵側擊、以截斷通扶溝歸路、魚(六日)日復令劉培緒旅從石羊向鐵池頭護當城迂迴形成包圍、激戰兩日夜、我韓旅及李團選拔奮勇、於六日午後七時許先後奪佔東南北關、六時佔領西華縣城、復巷戰多時、敵死亡枕藉、勢已不支、始由西關衝出、向扶溝潰竄、經我徐劉兩旅分段截擊、俘斃極多、獲戰利品無算、現正清查中、各部仍跟踪追擊、(南京八日電)

◎國府接高凌百七日電稱、我平漢路中央軍、一日開始向敵進攻、五日午佔領西華、逆軍向扶溝崩潰、正猛追中、(南京八日電)

楊虎城部克魯山

◎楊虎城電京、所部七日克復魯山、(南京八日電)

閻錫山到北平

◎閻錫山七日晨七時由新鄉回石莊、九時由石莊來平、專車於晚七時過長辛店、在平各要人多往長辛店迎接、八時四十分專車到平、汪精衛上車與閻略談後、同乘汽車赴汪宅、閻在汪宅談話三十分鐘、回七條胡同本宅、(北平七日電)

◎閻錫山在車上談話、(一)八日晨在懷仁堂開談話會、(二)薛賈赴東北、無回電(三)總部移此、本人常駐平、俟必要時再赴前線、(北平七日電)

◎閻錫山七日晚到平、在平各要人至長辛店迎接、北平城內外各要地及西站一帶、軍警戒備頗嚴、(北平七日聯合社電)

◎閻限省府兩月內移保定、並在省府高處架高射炮兩尊防禦、(北平八日電)

◎閻錫山八日在私宅接見汪精衛陳公博等、(北平八日電)

◎閻錫山八日晨八時到懷仁堂、會見各人、關於時局交換意見、結果有所決定、(北平八日聯合社電)

馮玉祥往來許鄭間

◎鄭州歸客談、馮玉祥往來鄭許間指揮軍事、最近有小接觸、鄭西洛鞏等處由趙守鈺負責、(北平八日電)

張蔭梧回津浦線

◎張蔭梧八日訪汪精衛、略談津浦線戰況、張即回防次、(北平八日電)

朱毛彭黃復犯長沙湘潭 經官軍擊退

◎朱毛彭黃等自四日午潰退後、復在東山會議反攻、五日後方赤衛隊雖紛紛竄逃、其實力實潛伏離省四十餘里之山地內、意欲誘官軍出擊、乘隙反攻、經何鍵探確、即令一部份追擊部隊、秘密撤回陣地、至晚、匪共果重來侵襲、在圭塘一帶猛烈接觸、又經擊斃甚多、匪共知官軍嚴陣、無法攻破、於六日向株醴瀏南方面竄走、現正搜索追擊中、(長沙七日電)

◎何鍵以匪共雖迭經痛擊、傷亡已達六七千之多、然其實力、除赤衛隊不計外、尚有槍兵梭標四五萬之衆、六日晨電呈中央及行營何主任、擬請增兵直趨瀏平、並令贛軍速出萍萬、斷匪歸路、以便合圍聚殲、(長沙七日電)

◎據長沙來電、從六日夜起、至七日止、逆襲長沙之共匪黃公略第八軍、及渡江圖佔湘潭之朱德第四軍均於七日午前被官軍擊退、長沙市內、目下平穩、(漢口八日電通電)

◎湘剿匪軍右翼六日夜迄七日午、易家灣方面劇戰告段落、綜計四日起、斃匪六千、匪減少實力一成、刻中左兩路似暫守、蓋匪主力在易家灣、何鍵仍用誘入包圍計劃、劇戰約在三二日後、蔣允調兵助剿、(漢口國聞社電)

◎軍訊、新五師派二團加入右翼、十六師劉劻暨湘西剿匪指揮部一二團、均由湘潭向易家灣推進、圍剿匪共、(漢口八日電)

◎岳森旅到修水、譚道源派張國銓八日來漢、商協剿彭黃朱毛軍事、(漢口八日電)

◎軍訊、九路軍十八師全到萍鄉、由戴岳指揮、向湘東圍剿匪共、(漢口八日電)

◎行營加派飛機四架赴湘助剿匪共、(漢口八日電)

◎何健電京、共匪首領李德行、已被我軍擊斃、(南京八日電)

祁陽五里牌擊潰張桂殘部

◎張桂餘孽顏仁毅馮天柱等、嘯聚匪衆三千餘人、有鎗千餘支、於六日午由祁陽分途進犯祁陽、與十九師段旅激戰於五里牌高嶺之線、斃匪達四五百名、奪獲槍械輜重無算、(長沙七日電)

湖口匪共竄逃

◎五日佔領湖口之共產軍、聞中央軍第五十師出動之報、乃退往湖口以東百五十華里之地、共匪於退卻之際、大肆搶刦、(九江七日電通電)

◎獨立第五旅電漢、已將大冶黃穎口匪共擊潰、(漢口八日電)

荊沙均無恙

◎沙市來電云、達沙市郊外之紅軍、未有積極行動、荊州及沙市各有軍隊二團防守、未有何等變化(漢口八日聯合社電)

八路軍包圍遷江

◎八路軍分三路前進、七日開始總攻、余師在鄒墟與敵接觸、已將遷江包圍、(香港八日電)

◎桂軍總部已移駐桂林、李宗仁一日赴平樂晤白崇禧、隨轉赴桂林、(香港八日電)

蕪通小輪被刦 損失八千餘元

◎利濟公司蕪通小輪八日由蕪開大通駛至狄港、被匪截刦、損失八千餘元、搭客安、(蕪湖八日電)

王翰鳴升軍長

◎王翰鳴因功升爲軍長、王昨通電就職、(南京八日電)

各艦巡防

◎江元艦赴荊河、楚謙楚觀江貞留巡武漢、湖鵬由京八日過漢赴上游、(漢口八日電)

漢口鎗決共黨五名

◎武漢警備部八日鎗決組武漢紗帶工會之共黨李惠牙、既武昌殺人擄刦之共黨顏永强等五人、(漢口八日電)

桑島由漢來滬

◎視察長沙方面完畢後之桑島參事官、今夜九時乘南陽丸赴滬、(漢口八日電通電)

◎前駐漢口日本總領事桑島氏、本日乘南洋丸赴九江(漢口八日聯合社電)

王秉衡赴漢

航空副署長黃秉衡八日由前方抵京、當即赴漢(南京八日電)

威海衛收回期近

◎國民政府將於十月一日正式收回威海衛、頃決定將威海衛築成軍港(南京八日聯合社電)

粵省彙聞

◎總商會議決呈請省府、查照前案禁糞溺捐、(香港八日電)

◎花筵酒樓八日加入罷業、(香港八日電)

◎林振雄辭軍校教育長職、(香港八日電)

鼓嶼查封報館

◎鼓嶼民鐘報八日由會審公堂會同工部局標封、原因係省指委會函省府請查封、省府令執行、(廈門八日電)

北平公債市

◎八日公債市、九六開盤一四三五、收盤一四四、成交二十萬、(北平八日電)

濟南警備部鎗決晉方所委軍犯六名

濟南通訊、濟南警備司令部、前在濟南查獲反動犯鄧天一、朱春華、徐壽昌、丁學亮、喬友三、劉金山等六名、經審訊後、判處死刑、於二日執行槍決、其公佈罪狀如下、爲宣佈罪狀事、茲經本部執行死刑人犯鄧天一、朱春華、徐壽昌、丁學亮、喬友三、劉金山等六名、迭經分別研訊、應均供認受逆軍委派在濟密謀反動等情不諱、應即處以死刑、當於本月二日將該犯鄧天一等六名、驗明正身、綁赴刑場、執行槍決、以照炯戒、合亟宣布罪狀於後、俾衆週知、此佈、計開鄧天一、廣饒人、四十四歲、係晉逆傅作義委爲山東收匪僞司令、當經審訊供認不諱、並抄出通敵日記本等件、朱春華、江蘇徐州人、四十二歲、係晉逆顧震委爲第三僞旅長、經訊供認現集土匪千餘人、在我後方意圖擾亂不諱、徐壽昌、歷城人、三十二歲、前充本軍第一支隊隊長、當本軍移防膠東時、該犯即行背叛本軍、甘心附逆、晉逆退卻後、仍在濟垣、密謀叛動、查獲經訊供不諱、丁學亮、歷城人、六十四歲、係晉逆別動師長劉占元委爲旅長、前曾招二三十人、破壞交通在逃、此次查獲、訊問前情、供認不諱、喬友三、張家口人、二十一歲、晉方第二路總部上尉副官、在濟潛跡、偵察我軍情形、當經查獲、抄出晉逆來往報告文件、詳訊供認晉逆坐探不諱、劉金山、濟寧人、二十六歲、係晉逆三十軍新編第五師四旅二團一營營長、退卻後、仍在濟垣暗中勾結餘黨、意圖擾亂、破壞濟市治安不諱、

閩省開放溪運後
沿途稅率極繁重　各商因之仍觀望

福州通信、因軍事發生之故、福州與閩北間之溪運、久瀕於斷絕、雙方商業及民生、均感困難、故第一期戰事停頓之時、福州各商、即向當局爲開放溪運之請求、同時閩北各商會亦向盧方爲同樣之請求、省當局爲維持民生起見、已准予自九月一日起開運、但以事實上種種關係、延至三日始經省府佈告開運、由省府及五十六師司令部財政廳各派一人、在洪山橋地方組織溪運檢查所、以便檢查、嗣後所有上下水貨件、均應投所檢查、不准私帶軍火及軍用品危險物爆裂品以及其他一切材料、並煤油汽油格斯比林油軍用西藥等等、如有夾帶禁品、一經察出、即行沒收、並從重治罪、至梢排排夫及上水木客徒手回籍、亦應投所檢查、聽候查明函請當地軍隊運送、以免危險、據總商會所得南平商會來電、則盧部經閩北各商會之請求、亦已定於九月一日開放航運、惟於竹岐設有檢查所、並定有航行條例、㈠檢查所設於竹岐、㈡上下行貨物除木排外、所有運船、均於竹岐起卸、換船運送、准其兩船相接、不必抵倉、㈢上下船隻通過竹岐、限於上午八時起至下午三時止、逾此限定期間、不許通過、㈣上下船隻不許搭載旅客、經查驗處許可者不在此限、至木排梢夫准其直達省台、㈤上行竹岐民船每日不得逾四十艘、每艘船夫、大船不得過十五人、小船不得過十人、但四十艘之船隻、分四班航行、上午九點鐘十隻、十一點十隻、下午一點十隻、三點十隻、㈥開運時間、九月一日起、依上述情形言、商運似可恢復無阻矣、而省中各商尙多觀望、其原因則由於盧方在水口竹岐恢復釐金制度、兩起兩驗加一倍徵收、附加二成番七錢申、依照應完稅率、每兩應須科合大洋六元六角八占六擲、稅率極爲繁重、下水貨告復須完納消費稅、即已完消費稅之進口貨運、赴上游經過竹岐水口、亦須完釐、此實爲開運中之一個重要問題、聞總商會已定本月五日開會討論辦法云、

福州已施行 特別戒嚴

福州通信、閩軍警當局、於前月二十八日、在戒嚴司令部一度集議之後、認爲目下有施行特別戒嚴及城台扼要成立盤查所之必要、本月一日、戒嚴司令部遂發出佈告云、「省垣地方前因逆匪軍事尙未結束、後方治安應有保障、曾奉福建省政府頒發條例、宣佈臨時戒嚴在案、惟查連日福州市內謠諑繁興、據報近有反動份子潛藏內地、陰謀暴動、擾害地方、似此情形、亟應嚴密防緝、以遏亂萌、玆爲確保省會之安寧秩序起見、自即日起、實行特別戒嚴、每日下午十時以後、斷絕交通、除公務汽車及公務員之有口令者准予通行外、其餘無論何人、不得通過、各戲院日戲、准予照演、夜劇概予禁止、其他事項、仍照前頒戒嚴條例辦理、」前項布告發表後、夜間九時許即無行人、岑寂如荒村、各商營業亦截至十時爲止、即欲暫緩閉店爲乘涼計、亦受軍警之干涉矣、其盤查所三十餘處、亦於二日起一律成立、由軍事當局分派隊伍、分往各所駐紮、其職責專以盤查來往行人之有無暗攜各種軍用武器情事、如盤查有得、即將嫌犯於一小時內解交戒嚴司令部辦理、如發現可疑女性、則由各該管警署就近負責辦理、

馬玉仁盤據西蕩

[illegible]通信、淮南阜鹽墾各鹽墾公司、被馬玉仁勾結土匪盤據、以西蕩爲窟穴、蕩內有汽油船及沙船甚多、實爲其活動中心、

掘港海盜猖獗 綁票焚船刦財傷人

如臯訊、掘港區長沙鎭附近環背嘴地方金志朋家、於上月三十日晨一時許、突來盜匪四十餘人、手持盒砲電筒、破門而入、被刦損失五百餘元、金子恒良、狂奔圖逃、被匪開槍擊中腿部、刦畢、復將金之孫二侯(十六歲)、三侯(九歲)兩名綁架而去、迨保衛團聞訊趕到、匪已遠颺、該鎭居民、驚駭萬狀、紛紛冒雨涉水而逃、又該區沙魚汈子地方之海盜騷擾尤甚、焚刦綁殺、無日無之、四日有海盜多人、將陳樹齋鄒金文季二等家之漁船六隻、放火焚燬、一時火光燭天、歷三小時始熄、上月十六日有海船名三合興者、由老大曹建書率同船工王正才、郭春才等十六人、出海捕魚、詎料甫出港口、突遇海盜十餘人、持械登舟、驅下六人、迫令王正才等十人、向北航行、至今未明下落、各家屬莫不焦急萬分、

泗陽匪迭破圩寨 縣長電淸江請兵

淸江訊、自盤踞漁溝股匪、竄入泗境後、泗陽西南各鄉、頓呈恐慌之象、李家口附近村寨多爲匪擾、縣長張鵬翥、迭電淸江四五師二六六團團部、請兵救危、但甘團附以淸江方面部隊、維持防務、不能他調、張縣長昨又來電、報告曹嘴・石矸・繼續被匪攻破、請速予救援、甘團附接電後、隨即電令阜寧第一營張集龍部開回、張營長電復、准八日率部、由阜開淮、該營到達後、當可派遣赴泗、勦辦股匪、

皖省留學生 最近調查

皖省留學考試久未舉辦、而津貼生往往以經費困難亦不能按時敘補、迨十八年初、程天放接長皖教以來、鑒於此項考試不可久停、爰於十八十九兩年暑假時期、先後舉辦兩次、歐美留學生考試、現聞第一屆考取留學歐美各生在校成績甚佳、至本屆所取留英學生劉靜文・江仁壽・陳泰桂・劉麟生等、不日亦即放洋、再皖省留學生無論省費生與獎學金生、所領津貼、向以本國銀洋爲單位、惟値此金價暴漲之時、一般留學生受此影響甚大、程氏有鑒及此、自本年度起、照各國情形、增高津貼、幷改易金洋爲單位、以資補救、玆將皖省國外省費及獎學金學生姓名、及留學國別探錄於左、

(英國)譚聲乙・朱光潛・樊德芬・(以上省費)

(德國)劉廼誠(省費)・鄭秉璧・計揚曦・房師高・周毓純・馮翊・程毓淮・房仲民・(以上獎學金)

(比國)王顧甯・(獎學金)

(奧國)李景泌・(獎學金)

(法國)程鑑・章伯韜・(以上省費)・陳鐵・朱伯麟・楊傑・汪同祖・張毅・張明德・鄭大章然・宋傳綱・黃淮・王煥姚崇舜・桂丹華・章昭煌・吳銳・汪龍・曹燮・詹劍峰・吳恒勤・金樹章・(以上獎學金)

(美國)丁驂馨・史允中・唐承道・董華・李子淸・歐陽藻・歐陽湘・楊善基・(以上省費)龔理珂・郭光雲・程克敬・謝鎭冰(以上獎學金)

(日本)陶芳新・章泰階・葛翔・錢芸蕪(以上省費)・吳學謙・汪洪法・陳維坤・方金鑾・夏以農・陳正・王石岩・吳卓生・吳佩瓊・張蘭如・彭時・(以上獎學金)・

皖教廳委任 兩縣教育局長

泗縣教育局局長出缺已久、該縣縣長迄未遵章遴選合格人員呈候核委、教廳以該縣教育不可負責無人、特直接委任陳敩民爲該縣教育局長、令即日馳赴泗縣視事、又盱眙縣教育局長於本蓀、經教廳令飭另候任用、遺缺改委黃貽江試署、

匪陷縉雲續誌 焚刦擄掠後退出

浙江縉雲縣於八月三十一日上午四時、突來溫州股匪一千餘人、各持快槍抬槍木壳、向東南二門猛撲、駐縉城之保安隊第一團機關鎗連一排及步兵一排、即出抵禦、相持二小時、官軍傷亡十餘名、卒以彈盡不支、退守北門外、匪又四面包圍、機關鎗連王連長以縣城已失、遂偕鄭縣長率隊且戰且退、向永康求援、匪於六時入城、先行佔據縣政府、將文卷等付之一炬、繼即向商會勒索三萬元、至九月二日、匪聞官軍將由麗水開至、即大施擄刦、並將縣政府縣監獄及各大商店放火、(所有監犯已於匪入城時毀監出走)九月三日、保安隊孫連由雲和開至、匪已退盡、聞是股匪徒係由青田入縉、退走時拉夫百餘、擄去財物甚夥、現鄭縣長王連長已於四日下午、馳抵縣城、辦理善後、省府亦已調第七團迺營暨機關槍連、馳往永康縉雲一帶勦辦、

永康匪共猖獗 鎗決獲犯六名

永康縣政府以匪共猖獗、當會同陳營派兵搜緝獲呂岩良・朱大脫・陳其福・胡有林・應伯富・胡汝龍等六名、業經訊明、均係重要匪徒、當電奉省政府核准、於本月三日上午十時、綁赴永康南門外、執行槍決、

永康保安隊第十二連士兵一排、暨城區保衛團十餘名、前奉令至方山口剿匪、到時天已傍晚、匪徒二百餘人突擁而至、當時該連排長以地形不熟、被匪包圍、相持至次日天明、傷兵士九名、死團丁七名、兵二名、該連斯連長據報、即派兵一排馳往援助、匪始向縉雲潰退、又永康與武義交界之上交道地方、於日前突來永匪呂斯堂部下匪徒數十人、各持木壳槍、將該處駐兵營房付之一炬、復在該處綁肉票數人、擄刦而去、

浙再派兵赴贛 解救廣豐危急

浙省府以贛境玉山、一度被匪攻陷、曾由贛省府電浙派兵入贛會剿、經令浙保安隊第三團團長竺鳴濤、馳抵該處、業于前日克復、已誌前報、頃悉省府又據廣豐縣丁縣長 告、略謂前被擊潰之會匪、頃又捲土重來、向敝縣大舉反攻、情勢危急、乞請貴省派兵兜剿、以絕株根等情、浙省府據電後、當即電派教導團劉君邁團長、親率所部、馳往贛境、會同原駐部隊、分路夾攻、匪勢不支、紛紛向上饒河口潰退、繳獲槍械甚多、至浙邊常山一帶、刻下防範嚴密、地方頗爲安寧云、

浙民廳長朱家驊 呈請辭職

浙江民政廳長朱家驊、因任務紛繁、體力精神、早覺疲乏、迭次請辭去浙省省委兼民政廳長職務、專心致力於教育事業、迄以環境所需、無法脫卸現朱氏因任浙省民政、將及三年、各項初基、均可告一段落、乃又呈請中央辭職、聞本月中擬即起程往粤、主持國立中山大學校務、所有浙民政廳一切、均已準備移交、但一時尙難實現也、

日本民政黨要人

永井將來華視察 對華最有理解之人物

(鮑振靑)

中日兩國之外交、懸案如山、以致兩國間之糾紛、積不能解、更以日人野心勃勃、口蜜腹刀、故外交上殊感大困難也、玆者向稱對華抱好感之日本外務次官民政黨健將永井柳太郎氏、忽有來華視察之消息、行程預定二個月、先到上海、順赴南京・靑島・天津・北平・瀋陽・長春・吉林、然後經朝鮮回國、除與中國各要人會見交換意見外、並視察一切、預備回國後確定對華方針、按永井氏爲日本靑年之模範、並爲民政黨要人、其一言一動、極受國人注意、昔日反對田中之對華政策、頗爲熱心、平日對於我國頗具好感、與美上國院外交委員長波拉氏無異、今永井氏來華游歷、記者甚願國人相見以誠、將我國人公意、向其聲述、而日本對華外交之缺點、尤望國人向其指摘、蓋永井次官爲對華最有理解之人物、對於我華人之提議、當極願容納也、玆將其行程列左

九月十一日、由神戶搭日本郵船鹿島丸赴滬、
九月十五日抵滬、二十一晚搭車赴甯、
二十六日、由甯赴靑島・濟南、
十月四日、由靑島赴天津、
七日、赴北平、
十四日、由北京搭船赴大連・旅順、
二十日、赴瀋陽、
二十三日、赴長春、
二十五日、赴吉林、
三十日、由長春赴朝鮮、
十一月十日、由朝鮮京城搭火車回日、

各國代表團咸集日內瓦 歐聯計劃下週開議
正式邀請書業已分送各代表　意仍主邀土俄加入

七日日內瓦電、法代表團以外長白里安爲首席、

波蘭代表團以外長柴萊斯基爲首席、俱於今晚抵此間、爲出席行政會議各代表團中之最後至者、他若德意捷克希臘奧地利等代表團、均於今日日間抵此、目下此間擾攘情形、恍若一大蜂房、而白里安之歐洲聯邦計劃、尤爲各方談話與揣議之焦點、此項計劃將於星期一下午開議、其正式邀請書已於今晚分送各代表、聞意代表仍力主邀請土俄兩國加入聯邦云、(國民社)

七日倫敦電、國際聯盟會本星期內將在日內瓦開會、行政會定星期一日開幕、議會則在星期三日集合、此次會議、重大事件之一、爲法外長白里安歐洲聯邦計劃、白里安將於星期一日下午發言、渠欲其計劃正式列入議會議程、各國代表對此計劃、意見不一、英國主張凡歐洲任何特殊情形組合、應嚴格的處於國際聯盟範圍之內、此種見解、爲許多方面所贊成、但此計劃之經濟或政治方面、是否尤宜發展之、此點現有若干討論、衆料英代表決不願於聯盟會員國所有之担任、再担任政治上任何義務、惟移置於經濟方面、或無不可、英外相漢德森昨與加拿大代表有一度晤談、此後仍將與海外各自治地代表維持密切接洽、(路透社)

國聯行政會開幕 接受巴力斯坦亂事報告書

八日日內瓦電、國聯行政會今日在此開第一次會議、接受常被受託統治委員會關於上年巴力斯坦亂事之報告書、泊羅柯浦博士(前蘭代表)提出此項報告書時、切實聲明請會衆勿視此爲受託統治委員團有謀圖排除盡其職務之代管國、而以他爲代之意、並謂大不列顚於管治性質不同之民族、夙有經驗、然關於巴力斯坦之代管職務猶不能不受特到困難之妨礙、是徵此舉之艱難、不列顚如不圖鼓勵猶太民族之國家、或發展巴力斯坦之現有制度、則僅能予以儆戒、第就已往之結果而論、不列顚之致策、顯不應受此儆戒云云、於是英外相漢德森起而答稱、報告書中述明治理巴力斯坦之困難、英政府讀之殊深感慰、受託統治委員會以爲英國關於停發猶太移民准狀之宣言、是以減除猶太人民之憂慮、而泊羅柯浦博士亦與同見、此實英政府所引以爲幸者、英政府不日將發表治巴將來政策之宣言、英政府承認增進阿剌伯人與猶太人間之好感、實爲巴力斯坦和平與興盛所必不可少者云云、行政會嗣一致接受報告書、(路透社)

日精查會 空氣緊張

八日東京電、着手審查兵力量問題之第八次精查委員會、於午後一時在樞府事務所開會、幣原外相病已愈、故三大臣皆齊列席、田顧問官因抱病靜養、繼續缺席、自六日會議後、政府對於樞府態度、頗懷不滿、曾發表非公式聲明、故在開會前、空氣即見緊張、會議仍繼續前回、討論關於兵力量各項、山川・久保田・阿合・荒井等各委員、對於三大原則兵力量與條約兵力量比較、補充計劃、及輕減國民負担程度等、各提出質問、仍未能告結束、於三時四十五分散會、次回定十日午後一時開會、政府方面、仍定濱口幣原財部三大臣列席(電通社)

八日東京電、觀樞密院審查倫敦條約之經過、其要點可分爲二、㈠關於條約本身可否之判斷、㈡關於條約簽字手續當否之判斷、目下樞府精查委員會、因第二問題紛爭不決、乃移於第一問題、惟樞府無權變更條約內容、若不滿足、除奏明日皇外、無他法、此時政府所採之對抗策、惟有於㈠反對上奏、以謀貫徹所信、㈡奏請罷免樞府顧問官、組織新樞密院、㈢內閣總辭職、而爲糾彈樞府之運動、三者之中擇一行之、惟倫敦條約、頗能得國民强硬之支持、樞府當不致無理破壞、關於此點、政府意外樂觀、至於簽字手續形式之問題、不能如此簡單處理、關於軍令部長同意之有無、極難發見意見之一致點、故樞府方面將下統帥權干犯之斷定、而附以重大警告、政府雖對此大爲憂慮、但憲法之解釋、絕對的不能拘束政府、政府能以獨自之解釋、運用法律、政府所解釋之兵力量、係以包含軍部大臣之政府、負責決定、關於補充計劃、及統帥權問題之覺書、雖可多少讓步、但關於憲法違反問題、斷不能屈服於樞府、故決以此强硬態度進行、兵力量討論告一段落後、至本月末、樞府與政府之關係、最堪注目、(電通社)

日極左派 被捕多人

八日東京電、警視廳探知極左派戰鬭的靑年、、定於七日國際無產靑年紀念日實行一大示威遊行之計劃、即時飭令各屬警官逮捕黨員三十四人、當日嚴重警戒市內各所、結果下午五時發見散傳單者六人、即解送警廳、(聯合社)

阿前總統釋出
辭職書於被獲後簽送
國家銀行總理被捕
尤烈布魯布告…
將速辦大選

七日紐約電、據阿眞廷京城最近消息、阿眞廷革命運動到處勝利、新組之軍政府、已握全國統治大權、總理尤烈布魯將軍、於今午頒發布告、宣稱將從速辦理總統與國會選舉、前總統伊里古賢與副總理馬丁、簽送正式辭職文後、已自軍營釋出、或將送出國境、伊氏機關報世紀報房屋被人縱火、編輯與印刷兩部全燬、(國民社)

七日阿眞廷都城電、據今日之消息、阿總統伊里古賢之退位、實發生於拉普拉搭革命軍之成功、當時伊氏適在該地、故被革命軍所拘獲、當時送至第七步隊司令處羈押、其辭職書即在此時所書、由革命軍電告都城政府當道者、現臨時政府已覆電囑令釋放伊氏、伊氏聞悉此電令後、復與其左右相持而泣、旁觀者亦均淚下、現伊氏正在設法離開他往、以暫避危機、國家銀行總理波篤氏、今日被逮、被指爲非法以鉅款三千五百華比東(阿幣)貸與伊氏、(國民社)

七日阿眞廷京城電、現聞阿眞廷革命中僅死十五人、傷一百九十人、尤烈波魯將軍已電令將現被拘於拉勃拉太軍營中之伊里古賢博士釋放、據各省消息、省政府雖未易人、然民衆皆已宣布革命、(路透社)

七日紐約電、阿京消息、阿國軍隊雖全體兵士幾皆加入革命、但其成功大都由於一千四百陸軍學生之參加、彼等見飛機發出革命時機已到之標識後、首先響應、至於駐於馬約營原約發動之兵士八團、當時並未加入、嗣與平民多附和革黨、政府倒後、全城慶祝、終夜不已、又電、據電、阿京今日一切安靖、新政府發出示文、宣告陰謀不利於新政府者、不予審訊、即行槍斃云、(路透社)

八日阿眞廷京城電、前總統伊里古賢雖不復受監禁、但自願留於拉勃拉太軍營中、渠病甚、其女在側、並有醫士二人侍診、(路透社)

武進教潮

撤換兩初級女校長 派警接收……
新校長越牆入室「恬不知恥」……
舊校長起訴刑庭

武進縣教育局長閔毅成、於本年暑假期內、撤換城內兩初級小學女校長、引起糾紛、迄今尙未解決、(一)撤換城內雙桂坊初級小學校長吳安舒、另委新校長是怡良、屢往接收、未得移交、六日下午三時、教委鄒嶽屏、偕同是怡良到公安一分局派警兩名、前往勒令移交、師見校門緊閉、校內闃無一人、即行越牆入室、開放校門、整理一切、定八日開學、所到學生又寥寥無幾、(二)撤換城內白雲渡初級小學校長張維初、另委女師高級畢業生薛婧前往接收、又未獲移交、張維初並到縣呈控閔毅成、於學期開始之時、妄自撤換、閔毅成呈復撤張原因詞句內有該校長「恬不知恥、妄想蟬聯」兩句、並將撤張覆文、刋登本邑武進商報、七日被已經傳職之二區教委陳憲章閱悉、持報赴教局尋局長、適閔毅成在縣巷悅來菜館、陪同縣立各校長、宴請外來學界薛漢天等、陳憲章持報赴席、質問閔毅成、要求答覆恬不知恥的實據、閔毅成在席默無一言、嗣經縣立初中教員顧嶠若力勸、一場風波、方告平息、然張維初對於恬不知恥四字不肯甘休、已起訴刑庭、而閔毅成亦以公然侮辱刑訴陳憲章、

譚曙卿案撤消 陳傳孝亦恢復自由

前獨立第四旅旅長譚曙卿、去年秋季、在東海防地、槍決共黨一案、中央黨部認爲未依法定手續、交總司令部加以懲處、譚及其軍法官陳傳孝、均因此被押於總部軍法處、嗣以討桂軍興、經蔣總司令、將譚發交六路總指揮部効力、陳傳孝則轉押於陸軍監獄署、本年七月、六路總指揮朱紹良、以譚在該部服務、頗著勞績、特呈請蔣總司令、轉請中央國府、將譚前案撤消、以便正式服務、効力疆場、圖報黨國、當經蔣轉請中央鑒核、業經中央一〇四次常會決議、准予撤消、已由中央秘書處、分別函達國府總司令部查照、現陳傳孝亦已於本月四日、恢復自由、轟動一時之譚曙卿案、已告完全結束矣、蔣總司令呈中央黨部原文如次、爲據情轉呈事、案准討逆軍第六路總指揮朱紹良呈稱、前獨立第四旅旅長譚曙卿、在東海防地懲共一案、蒙鈞部組織高等軍法會審集訊後、奉鈞令將該員交職部前方効力、戴罪圖功、並將該員於本年春間、到梧州職部報到、經職呈報在案、查該員三月底、隨職出發廣西滕縣一帶、均在前線服務、於攻克桂平一役、尤爲出力、六月間、又隨職部赴隴海線前方作戰、成績卓著、伏以該員、原屬黨國軍事有功人員、其忠勇之志、素爲先總理所獎許、當此戰事需材之候、擬懇鈞座俯念勳勞、轉懇中央黨部執行委員會、暨國民政府、寬予體恤、將該員懲共一案撤消、俾該員得正式効力疆場、圖報黨國、是否有當、理合呈請察核、批示祇遵等情、據此、查此案前據該總指揮朱紹良一再呈懇法外成全、將該譚曙卿發交前方効力、戴罪圖功、業經准予所請、並令一俟軍事結束、仍速送回、繼續審判、先將達到日期具報、嗣經據情呈請鈞會、旣國民政府鑒核備查在卷、玆據呈請、轉呈撤消等情、職部復查、該譚曙卿、此次隨隊粵西、異常出力、旣據該總指揮臚陳成績、呈請以功折罪、俾該員得正式服務、効力疆場、當此前方戰事方殷、似與激勵人心、奮發士氣、不無裨益、除指令並分呈外、理合據情呈請鈞會鑒核、可否准將前案撤消之處、伏乞批示祇遵、謹呈中央執行委員會、總司令蔣中正七月三十一日呈、

杭州日租界 現狀調查

杭州市政府奉省府訓令以奉外交部函、調查日本租界情形、經令飭工務財政兩局暨函請省會公安局、杭縣縣政府等機關、先後查復、塡註完竣、呈復省府、玆錄調查如次、(日本租界調查表)(甲)所在地、拱宸橋、(乙)界址、東至茶灘橋河、西至拱宸南至洋橋河、北至瓜山路橋運河、(丙)面積、計二百十四畝一分一釐九毫五絲、(丁)實際上之行政及財務狀況、實際上行政、界內行政、向由駐杭日本領事館、警察署管理、現因商業凋疲、戶口僅日僑一戶、華人六十餘戶、無大事、故將原有司警四名、悉行裁撤、遇有違警各犯、知照省會公安局第三區警署會同拘拿、交由三區警署罰辦後函復知照、如三區警署至該界內獲犯、亦須先行知會日警署、至界內訴訟一節、前照上海洋涇浜章程、由前交涉署委派日本會審公堂委員一員、專辦界內民刑案件、嗣因經費無着、終年無事、於民國十七年間無形停止、迄今亦無訴訟各案發生、又通商場行政現由第三區警署管理、又租界內亦無銀行錢莊以及其他之大商家(戊)界內日僑日警暨其他外僑數目、界內日僑祇日警署長本村道德、辦事員福盛耶歐及妻、日僑與司及妻弟六人、並無日警、又無其他外僑、(己)界內公有財產、建築物及道路價格、日本租界道線計直貫南北者七路、橫建東西者五路、其已經築成之馬路、沿運河一段、約長三十公尺、沿新開河一段、自通商場橫三德橋、約長一百五十公尺、共長一百八十公尺、路之總寬度十二公尺二十公分、合四十英尺、車路寬度九公尺十四公分、合三十英尺、均係碎石、路側石實井俱全、沿市屋一面碎石人行路、估計造價每公尺約洋二十二元、七成折舊每公尺約值洋十五元四角、共值洋二千七百七十二元、又土路二百五十公尺、估計每公尺約值洋二元五角、共值洋六百二十五元、以上兩共洋三千三百九十七元、(庚)備考、查上列租界界址面積兩欄、前交涉署移交擋案無可稽考、檢查舊卷、交署亦以各種擋卷、曾於光復時多數散佚、玆所塡入者、係經職府准杭縣縣政府函復、合訪通商場地租徵收員就所知範圍及照每年租稅糧額科塡等語、合併聲明、

古城返照記

(五〇八)(老漢)　時報版權 不准轉載

但二人見老湯推托不管、少不得怪老湯暮氣太深、並說以後再不登門、看他將來有何面目見先朝帝后於地下。其實他二人亦是錯怪老湯、後來老湯對別人談起、說俞錫二公忠憤可敬、可惜全無見識、漫說無可挽回、即便上頭撤回袁開士、用了高春階、大局鬧到如此、高春階又有甚麼奇才、可以保得大淸的江山。萬一辦不了、說現成話的人一定狠多、連上頭亦許懊悔不用袁開士、那時彌天大罪、豈不全歸於保舉高老三的人身上、我湯某百口難以自解、他二位一片忠心、只落得誤國二字、豈非畫虎類犬、此所以不可爲也。不多幾日、各大員紛紛來電、請定共和、以免生靈塗炭、高春階亦列名入奏、可見時勢無可挽回、春階亦難以爲力、老湯倒不失爲先見之明了。

資政院的第三砲是速定憲法、先擬信條、要監國代表皇帝親謁太廟宣誓、這就是戲裏的「嗚誓上來！」太廟便是滿淸的列祖列宗多少代皇帝皇后的廟宇、北京的祭典除了天地大祀以外、以太廟爲最尊了。平常日子、連皇帝都不敢擅入、臣民更不敢過問。而今卻要皇帝手捧信條到他們神聖尊嚴的祖先堂上發下洪誓大願、就連逍遙津曹操之於漢獻帝、斬黃袍高懷德之於趙匡胤、亦還不至如此。然而此時的資政院已經累演逼宮好戲、同時駐在近畿的新軍統制章少魯、率領全鎭將士、又上了一本、把淸廷教訓了一場、要他宣布誓約、與民更始。章少魯手握重兵、近在肘腋、比不得武昌長沙還離得遠些、這「文武代打」更把淸廷嚇得三魂七魄忙、焉敢說個不字、只得一面降旨准於十月六日到太廟恭讀信條、對祖宣誓、各機關大小官員一齊陪祀、這陪祀便是「監誓」的代名詞。到了初六日、那日天色微明、淡白色的太陽、夜神的大衣、還沒有全褪。監國攝政王代表小皇帝、同著許多王公百官、一隊一隊一班一班的到了太廟、開了殿門、擺設祭禮、三跪九叩已畢、早有當事官把資政院擬的十九條奉過來、攝政王顏色慘悽、心絃破碎、戰戰兢兢向著牌位、念道、從太祖承天廣運聖德神功肇紀立極仁孝睿武端毅欽安弘文定業高皇帝念起。十幾代的皇帝皇后一個個都是這樣長的榮銜、足念了半個時辰、隨後就是宣統自稱「憫予小子」、「罪曷克當」、「矢言於列祖列宗之前、與內外臣工軍民人等首同遵守、予孫萬世罔敢或渝、以抒九廟在天之愛、而慰率土蒼生之望、惟我祖宗實式臨之」。那十九信條裏除了第一條的萬世一系、及第二條的皇帝神聖不可侵犯、兩條直抄日本的成文、算是給個面子外、其餘差不多每一條都有「不得」二字、如「皇族不得爲國務大臣」「一次內閣不得爲兩次國會之解散、」「海陸軍對內使用應依國會條件、此外不得調遣、」「不得以命令代法律、」「非經國會不得締結條約、」「皇室大典不得與憲法相抵觸、」……

波蘭人大示威

反對德國擬修正「德波邊界」

七日華沙電、五萬波蘭人、連各政黨代表在內、今日集於德總統興登堡誕生地之波森、舉行示威行動、反對德國擬修正德波邊界之謀、並反對德閣員對於此事之言論後通過一議案、主張防衛波國西疆、並抵制德貨、波蘭他處、亦有同樣示威行動、華沙示威者且將德國前任侵佔地大員特萊維蘭累博士之肖像掛於斷頭台上、因特博士曾稱邊界須有公允解決、波蘭前途始可保障也、(路透社)

費塞在士麥那演講

七日君士坦丁電、土國自由共和黨領袖費塞、原定星期六日在士麥那對衆演講、嗣因騷擾未果、乃改於今日演講、聽者甚衆、略謂政府發出一種讕言、指新成立之反對黨爲復古黨、欲復用阿剌伯字、其實反對黨之目的、在發展凱末爾總統之共和工作、並保障自由言論與統治者之責任、土國固須建築新鐵路、但渠不贊成與瑞典德國團體所締結之合同、因担負過重也、(路透社)

尼赫魯釋出

七日阿拉哈巴電、全印大會會長尼赫魯、自七月三十日被拘下獄、今因病開釋、(路透社)

蘇俄判決 六人死刑

八日莫斯科電、商人三及合作社僱員三、因犯有害的投機之罪、被判定死刑、尙有若干人受徒刑處分、聞被告僞造食券數萬張、高價售出、致妨害食物供給、(路透社)

國際競艷結果 巴西小姐首選

七日巴西京城電、國際競艷大會之結果、巴西小姐裴麗娜獲首選、第二位由葡萄牙希臘二女士合得、美國佔第三位、候選者二十六人、均御晚服並列、繼乃御行服緩步過裁判員之前、浴衣被擯、(路透社)

法國輸入外貨 德貨激增 美英均減少

七日巴黎電、本年首七月間、法國輸入外貨、德爲最多、值四十七萬佛郎、去年同時期僅三十六萬萬佛郎、美次之、值卅七萬萬佛郎、去年同時期則值四十三萬萬佛郎、蓋自美施行新關稅後、法有抵制美貨運動、故大爲減少、英居第三位、值三十二萬萬佛郎、比去年同時期之三十五萬萬佛郎、亦見減少、至法貨輸出數額、則德居第三位、(國民社)

印回教徒 復有衝突

七日孟買電、達拉維郊外印度教徒今日出會、奏樂於回教堂附近、致與回教徒衝突、結果傷二十八人、(路透社)

軌道拆鬆 郵車出軌

七日喀爾喀特電、由喀爾喀特至達開之郵車、今日在距喀爾喀特七十里之處出軌、死四人、傷四十二人、乃鐵路軌道被人拆鬆所致、(路透社)

日人失業 數逾百萬

八日東京電、日本現在失業者三十七萬八千、此外尙有未登記之自由勞動者、總計已超過一百萬人、自上年五月至本年五月間增加十一萬(聯合社)

八日東京電、無產黨失業對策委員會決定開始如下諸運動、(一)實施失業保險法、(二)改正失業津貼法、(三)開始救濟失業事務、(四)要求縮短勞動時間、(五)反對閉鎖工場及解雇勞動者、(聯合社)

日本棉紗產額 決再縮減

八日大阪電、日本棉紡業聯合會幹事今日決定從十月一日起、至十二月底止、再縮減棉紗產額百分之七・二、連前共減百分之三四・四、(路透社)

日因魚網 向俄抗議

八日東京電、因北洋方面俄國漁船竊取日本漁船之捕魚網、現經調查證實、日本外務省已向俄國提出嚴重之抗議、(聯合社)

北極探險隊員 又一遺骸尋獲 並檢獲重要遺物

七日特朗索電、瑞典巡艦史文斯克森號、已於今日開抵此間、迎載安德理遺骸歸國、但一時恐未必即成行、因瑞京北方日報所組搜尋安氏遺物之探險隊、已在白島尋獲安德理北極探險隊又一隊員費倫卓爾之遺骸、且據該隊所乘捕鯨艦伊斯布恩號之無線電稱、除費氏遺骸外、又檢獲安氏帳幕與重要文件告別書信槍械及汽球坐籃之一部份等、該船須於下星期中旬方能回抵此間、故料瑞巡艦或將待其開到後、然後併載三骸回瑞京舉行國葬云、(國民社)

七日瑞典京城電、前載新聞記者數人駛往白島調查之捕鯨船、現報告巳覓見前瑞典著名探險家安德理博士篷帳之遺址、並覓得一部份人骨、想係安德理同伴佛蘭克爾之遺骨、又在篷帳中覓得毫不凌亂之科學儀器若干、及佛蘭克爾筆記、(路透社)

保險箱打開

金庫房鑰匙 內藏英政府外交公文

七日白萊斯特電、意國打撈船因天氣不利、暫時停止打撈、現駛回白萊斯特、俟氣候相宜、仍將進行、又電、撈起沉船船長室中之保險箱、現已打開、查見箱內有一皮包、而此皮包內所載者、則爲藏金庫房之鑰匙、但欲入庫房、必洞穿甲板、故此鑰實無用處、不過由此鑰而可斷定沉船確爲大英輪船公司之埃及號耳、保險箱內又有一郵包、內載一九二二年英政府外交公文、今夜天氣轉佳、打撈船現準備繼續工作、(路透社)

橡皮業恐慌 決聽其自然

七日倫敦電、海峽殖民地總督與荷屬東印督總督晤談後、現聲稱、雙方政府皆不願正式援助橡皮限制之任何辦法、海峽殖民地政府鑒於荷督之反對、認片面的行動無益而反有害、故告馬來由橡皮業代表曰、政府已決定聽令經濟公例之天然演進、希望如是可促成橡皮價格之穩定、(路透社)

八日阿姆斯特丹電、海峽殖民地政府已決定不過問目前橡皮業之恐慌、此種決定、雖早在預料中、但聞者頗不滿意、想荷屬東印度政府亦將有此同樣宣布、今限制出產、或固定價格之計劃、皆已失敗、惟望目前每磅四便士之最低市價、可使各處種植橡皮者、連荷東印度在內、一致出於、自動限制產量耳(路透社)

浙建設廳 籌設九縣建局

浙江建設廳前經會同民政財政教育各廳、議決以杭縣等十四縣、先行完全改組、每縣增加經費年四千元、其教育財政公安各局、均已先後照章組設成立、惟建設局因經費所限、爲愼重起見、僅將杭嘉湖紹餘姚等五縣、先爲籌辦成立、現在所進行各項工作、成績甚著、故決將海寧・長興・鄞縣・蕭山・諸暨・臨海・蘭谿・永嘉・瑞安等九縣建設局、續行籌備成立、以期完成縣組織、

夜快車中途停車

至黎明安然通過

京滬路前日(七日)廿七次第一列夜快車、當晚十一時許、由北站開出、於一時零五分、駛抵蘇州車站、旋即北開、駛至滸關附近一百十六號鐵橋、因發覺鐵道上有障礙物體、遂即停止前進、至一時卅分、第二列快車抵蘇時、蘇州車站、猶未接滸關報告廿七次車到達之電報、當即發電詢問、而電話電報、均忽不通、旋以另一道線路與望亭通話、飭即轉達滸關查詢、亦未明悉眞相、站長黃家雄、當據十一號道房小工報告、夜快車因有障礙被阻前進等情、當即電報滬站車輛科轉請飭派憲兵馳往、一面派駐蘇憲兵一排、會同路警小工、乘坐搖車、前往探視、當時查見、九四・一九號電桿被毀、倒橫於鐵道之上、在附近巡查一周、則並無別情、至四時許、巳天色黎明、乃復前進、而第二列夜快車、亦由蘇站北開、

又訊、虎邱石人石馬地方沿鐵路第十四根電桿木、於八日晨一時十分、倒置路旁、致當時蘇車站至滸墅關之電報電話、同時受阻、其時適前(七日)夜十一時由滬開出之第廿七次夜快車第一列(因乘客擁擠分兩列開出、第一列於一時零五分過蘇站)開抵十一號道房附近、猝聞巨響、未敢再進、即停靠中途、第二列車則在蘇站過夜、蘇車站於當夜一時五分第一列車過蘇後、因未得滸關電報、即派護路隊會同憲兵一團二營七連前往查悉眞相、即電上海車站、連夜派工前往修復、

□哈爾濱東鐵觀象台設備完全・華北氣候變遷極速・洵賴該台之預測報告・　王述興

□哈爾濱消防隊近作表演比賽・圖中爲一救火員・頭戴噴水鋼帽・能至火窟中救出未及逃出者與珍貴物品等・　王述興

平湖兩班船被刦

平湖訊、來往嘉平間之日班航船七日上午十一時、由禾開回、駛至九里亭地方、突遇盜匪二人、手持快槍、喝令停船、跳入艙中、遍搜搭客、將某甲身中所藏之鈔洋六百元、盡數刦去、逃回至西門碼頭、報告水警追緝、巳杳如黃鶴矣、七日上午、由新篁鎭回平之紹興藏道二叔班、駛至邵家橋附近之相國廟地方忽見一人、喝令停舟乘船、詎跳入艙中後、即袖出手槍開放、時岸上突來匪徒多人、相繼登舟、遍搜搭客、刦去鈔洋約近千元而去、

兩鎮刧匪逃入汾湖　西塘水警打落匪船

嘉興通信、天凝莊油車港兩鎮、於七日晨被股匪洗刧、已誌昨報、玆悉兩鎮經此鉅大損失、一部分商店、今日仍未開市、被匪擊斃之保衛團員、已由團部呈請檢驗、並求撫卹、剿匪軍警、分途兜剿、西塘之第八分隊隊長率警打落匪船四艘、內有匪屍兩具、長槍一木壳槍二、已帶回隊部、兩鎮被害商家、八日電請當局派兵駐防、以免後患、

嘉善通信、波窰陶莊夏墓蕩之徐天雄股匪及海州河南二幫股匪四百餘人、船六七十艘、於七日晨刧天凝莊油車港兩鎮後、嘉湖剿匪指揮部分令嘉善平窰西塘駐防軍警分頭進剿、當時西塘致果經及游巡隊第八隊會同出發、在蔣村小港遇匪船、乃迎頭痛擊、雙方激戰三小時、匪方以機槍掃射、剿匪軍適彈竭、乃用鋼砲掩護、而第八隊援軍已到、由清平輪拖帶前往、加入進剿、匪乃節節後退、遁入夏墓蕩轉入汾湖而逸、計獲快槍三支、擊斃二名、傷二十餘名、游巡隊員傷三名、已送醫院療治、縣府今日下鄉勘驗、並有大隊軍警至汾湖聯合蘇軍兜勦之說、

蘇州　開會勸募關稅庫券

吳縣奉令以糧米折價加價二元全部作抵、籌募關稅庫券廿五萬元、分三期飛解、黃縣長於八日午刻、在怡園邀集地方人士開會勸募、結果允募十二萬元云、

省府令拆除玄妙觀照牆

縣政府奉省府訓令、關於拆除玄妙觀照牆一案、已令行建設廳按照原定計劃飭遵在案、仰即知照等因、而保古家潘君博等、昨又分電國府內政部省縣政府、請主保存、轉飭制止執行、

霹靂一聲　一胎三女

唯亭鎮大橋南二里許之李家村、農民張某之妻、於五日大降大雨、雷聲霹靂之際、忽連產三女、急忽之間、收生婆亦不及叫到、現母女均安、附近人民咸傳爲奇聞云、

南通反動犯解蘇

南通縣法院昨飭法警王子清押解反革命案罪宋步章・丁鵬飛・季廣勝・朱金魁等四名來蘇、解送高等法院、由檢察處偵查、發押看守所、

松江　金縣長辭職慰留

松江縣長金慶章、上海荷巷橋人、因舊病復發、擬欲赴贛調養、呈請辭職、而地方各界人士、聯名電請省廳挽留、請勿批准、頃聞民廳已有復電慰留、

揚州　兵馬司巷　李姓被刦

小東門內兵馬司巷李道鴻家、六日夜十二時許、突來四人、以刀橇門、後强敲開放、入室刦去包金鐲一副、戒指兩枚、錶一隻、鈔洋十元、臨行用繩反扣房門、嚇禁聲張、

催淮商募繳捲煙券卅萬

運使奉令轉飭淮南商人攤派捲煙券三十萬、即經邀集各商開會勸募、商人以認捐太多、無力應命、致多觀望不前、復由丁科長集議、僅兩三人來署、陳述困難情形、財部未准、仍飭運使催繳、商人勉籌七萬元、並派友往滬地各銀行、磋商借款、

西行艷異記（陳重生）

敍捷、泗水中之時間能持久、出水後不咳嗆、着衣迅速者勝、每鬭必有公證人二、負者向勝者叩頭九。男子亦習於拳技、角技時以兩拳相抵、退縮者爲負。男女之衣、皆碩大無比、以細索一縛腰際、繫有清代咸豐時之有孔當十銅錢、云可避妖異・疾厄・水火災害、內地人之佩帶符籙及異珍奇寶謂可御病免難者、亦與是同樣可笑也。是夜十時始晚餐、餐後、作工之男女、在室內歌舞、余以伴幸生、未克躬預其盛會、可惜也。

十二日、晨九時、起行、十六里楊溝。又十五里三扁崖、路漸高。又十里吊坡。又十八里高嶺、高於雪門二千五十五尺。自楊溝西行、均溯溪西上、漸上漸高、兩傍樹木極多、吊坡已積雪。又上十五里至山王墹、地屬石渠轄。石渠即雜卡渠之地、當西經十六度至十七度北緯三十二度及三十三度之間、面積約六萬三千方里、有人口五萬餘。地一名色許、東北與上俄洛東與下俄洛及上下色達接境、在清代、各部常生事、至殺人。原馬德格土司地方、清宣統元年所改流、設石渠縣、分管高日土司地方、(高日土司與春科土司、俱屬福小部落、百姓僅百餘戶、有耕地可二百方里、其餘俱爲牧場、耕地在鄧柯縣金沙江之側、牧地在石渠縣鴉礱江之西岸一帶、其印信已爲藏中所派之堪布收去、宣統元年四月、邊務大臣以兵攻雜卡渠、始悉其事、乃飭知藏中堪布、將高日及春

(383)

西康東部情形

時報版權不准轉載

科兩土司印信繳出、驅之回藏、(疏請改流焉。)民國二年、內務部仍定舊名爲縣名、民國六年、藏人東侵、從英人之言、遂踞不交還、迄今猶爲藏人之殖民地也。藏人年抽收牲畜稅八千元、牛羊各二千頭、其他供役、尚不在內、土人甚苦之、常來甘孜請援、當局以恐啓外交未敢應允也。自山王墹西行、十五里又入甘孜界之托達里、止宿於土人紅本二寺家。是日凡行八十九里。

□仇殺！……多由女子而起……經書云云

千眞不吉年已三十許、然其行動、則直如十三四歲之小孩、喜唱歌、因余及幸生寡少語言、彼則且行且唱、脫衣、荷於肩、雙搖其膊、若昔日旅行熱帶之地者、後聞余與隨行之兵、談高日歷史、因亦攙入。彼謂、「春科土司在清同治初元、老土司死、無子、惟有妻族一人、任要職、因請喇嘛共理政事、喇嘛不敢專、以問藏中之堪布、堪布遂與土司之妻族共管其民、而年征牲畜稅牛羊二百頭、高日之印、亦由堪布派喇嘛取去。因當時堪布所收年不及二萬千、開支浩繁、故不能不思拓地、活佛(達賴也、)亦有命、命其相機進取、故敢奪兩土司之印也。改流後、春科土司無後、免議世襲養贍、高日土司則改授世襲守備職銜、給與贍養土地、約三百頃、兩地歸併石渠及鄧柯縣管理、今則悉爲藏中喇嘛治理矣。」彼又謂、「百年以前、此一帶之番人、皆非常野蠻、間或噬

(384)

如皋　慘殺匝月　忽往檢驗

如皋南門外平明鄉農民田玉文、日前被匪慘殺、經南門外分駐所報告縣局、轉報縣政府、距今已一月有餘、玆悉縣政府昨忽令公安局派員檢驗、當由該局委巡官孟來宜、會同縣府張檢驗吏前往相驗、而田之家屬、以田死狀甚慘、不忍再行開棺、請求免驗、

常熟　呈請封鎖鮎魚口

本邑第一區管轄之鮎魚口、爲由洋澄湖入滸浦口之要道、前年桑海珊匪黨、即由滸浦轉滙入口、竄入洋澄湖、擄去漁船四艘、實爲匪徒必經之路、其地之險要、實過於滸浦、現在各處綁案迭出、匪氛頗熾、第二區珍東鎮鎮長張嘉善等、特在該區第十一次區務會議時提議、請縣令行第一區公所、將鮎魚口實行封鎖、當時出各鄉鎮長、先後發言、咸謂匪徒之來蹤去跡、不出於海、即出於湖、此剿彼竄、防不勝防、欲求社會安寧、該口實有封鎖之必要、當經議決、由區公所呈縣核辦、玆經該區長金間秋具理由書、呈縣核辦、

新財局長到常

本邑財務局長費微洪、與高郵局長郝炳章對調一節、郝於七日抵常、隨來者有朱聲山・王信之・滕雲棟等十餘人、定八日先行接收、十一日正式就任、

虎烈拉又發現

本邑前於夏令發現虎烈拉症、旋即停止、縣府爲預防起見、將救濟院之暑期施藥經費一千二百元、移充開辦時疫醫院、於八月十一日成立、開幕以來、虎疫即消聲匿跡、詎近來天氣奇熱、寒暑表又達八十六度以上、因之虎疫突然又起、昨日小東門外兪恒泰米行夥友・錢金順・及出店錢順順、突起吐瀉腹痛等、又脅篠榮館之夥友之王關根、亦發生是症、均送時疫醫院求治、注過三磅鹽水、亦未見轉機、該院因缺少駐常醫生、故另請志和助產學校之屈振華・王韻平兩女士爲看護、日來晝夜工作、異常忙碌、

江陰　分局長自殺　絕命書五封

申港公安第五分局長繆文才、代理甫一日、六日隨楊承審員驗屍回局、忽然槍殺、當時社會謠傳或云被匪害、或云自殺、或云手槍走火、當日經李局長下鄉調查、七日下午返城、悉確係自殺、在其衣袋中搜出絕命書五封、玆照錄如次、(一)(致李縣長與公安局長)李縣長李局長、蒙你們委我第五分局長巡官兼代分局、交代事竟弄得我到自殺的一道、希望你不必去幹他罷、來世再會、(二)(致韋蕙女士)韋蕙、才因做官而到自殺的一道、千不得已的苦衷、希望你不必紀念好了、來世再會罷、(三)(致未婚妻蘭芳女士)蘭芳、我因爲好做官的、向到自殺的一道、希望你前途自己去解決罷、(四)(致胞兄文桂)大哥鈞鑒、我因爲無於維持局面、決意自殺了、希望你兄當我沒有就是了、李縣長很對不起他、但是環境使然、以之奈何、(五)(致五分局書記員)符先生、竟使我無立錐之地、我到此地不滿兩天、我所以決意自殺、望皮夾內尚有洋三十元左右、即將此洋還來帳、以立信用、後事不必幹他罷、

清江　商會改組　籌委產生

淮陰商會改組問題、經縣黨部派員指導、由各業先選籌委一百五十餘人、昨集商會、推選新商會籌備委員、結果、葉子駿・陳季安・劉鼎新・戴柏秋・王石浦・王日章・張嶽生・戴蘭芬・張少棠・蘇和卿・王績熙・蔣厚堂・鄧步青・顧勛儒・方頌文・等十五人當選、旋分總務・文書・經濟・交際・審查五股、籌備正式選舉事宜、

匪首搬家　楊莊虛驚

匪首范小猴子、淮陰楊

家莊人、昨率徒黨數十人、回莊搬移傢具、一時居民恐慌、飛報淮陰縣府、遣派公安局長趙振華、率隊馳剿、尙未到達、匪已離楊他去、僅獲匪徒及嫌疑犯四人、帶回訊辦、

高郵　獲綁匪窩家

臨澤縣警隊分隊長余龍、前獲綁匪劉金龍及鮑小二子二名、併盧姓肉票、尚有窩家劉玉方、昨經該隊緝獲、解縣歸案究辦、

姚愛蘭被捕解京　投江自盡

六合通信、南京衛戍司令部派探在張家集(天六交界地方)拘捕獲女共黨嫌疑姚愛蘭一名、(年十六、曉莊師範學生)於四日押乘京六班小輪解京、詎該輪駛至黃天蕩附近、姚忽乘人不備、跳入江中、自盡身死、

杭州　泥匠作工　慘遭跌斃

杭州鷹橋寶善巷口復泰昌醬園、於八日晨有泥水匠阿發前往修理屋頂、詎該匠抓上屋頂後、正在頂上整理瓦片之際、偶一不愼、失足墮下、頭破腦裂、血流滿地、當即氣絕身死、往觀者途爲之塞、經法院派員驗後、即棺殮掩埋、

西湖茶葉　供不敷求

西湖茶葉以龍井爲名、而尤以獅峯爲著、次則雲棲虎跑、亦負盛名、故有獅龍雲虎之號、具色香味之美、惜產量有限、供不敷求、總計龍井諸山、共有茶地一千三百畝、自耕農三百戶、佃農七十戶、茶場六所、本年產量爲六百擔、較上年增一百擔、價値四萬餘元、龍井茶、分春茶夏茶、春茶爲明前雨前、氣味清香、葉片柔嫩、夏茶爲三春四春、則品質稍次矣、西湖茶葉多種植於山麓砂土、蓋土壤氣候、均適合茶之生長、而尤以高山爲佳、蓋得雲霧朋清氣、故能甘洌爲爽、沁人心脾也、至於葉嫩色綠、味淡而香、因其單寧極少、故飲者不致妨礙消化、喝時更無苦味、品質之佳、決非印度錫蘭之茶、所能望其項背、若能於栽培製造方面、加以研究改良、則必能促進生產、以供嗜茶者之需求矣、

紹興　縣府發表各科人員

新任紹興縣長黃眞民、五日發表縣府各科人員、秘書千秋鑒、第一科長孫貢鈞、第二科長嚴子欽、科員陳日洸、田聿成、陳良雄、朱文瑞、張陵仁、黃菊生、胡紫、丁之望、助理員張秉彥、王瑾甫、孫福辰、

平湖　邵品成被捕

前任招兵之孔委員、未知因何事故被明華電器廠報請駐平省保隊轉飭縣政府公安局三分所長督、前往拿辦、時孔適外出、遂將邵品成逮捕而去、

嘉定　修志完成　函請覆審

本邑縣志、設局纂修、已歷多年、最後由黃興祚・周承忠・黃天白・王鼐曾・潘昌豫等、繼續修纂、竭五六人數年公餘之力、至上月始告完成、計自光緒初年至宣統末年止、玆將全稿送請陳縣長審核、並由總纂黃興祚函請留心地方文獻掌故之耆宿吳宗濂・徐錫丞・章圭瑑等數十人、於九月十一日至二十五日、到局覆審、以昭鄭重、並聞印刷經費、先已提存、本年內可以付印出版、

寧波　火夫不愼　被機軋傷

福裕輪自由南方船業公司承租後、改駛甬溫厦航線、於五日晨七時由甬開頭班、詎駛至鎮海口外茄門洋面、機件忽然損壞、當經停輪修理、繼續前進、至下午十二時半、行抵貓江洋面、汽缸發炎、生火頭目秦章財及助手名麻皮者、亟加救濟、乃偶不經心、皆被輪軸所軋、經人救出、秦頭腹受重傷、四肢亦被創多處、麻皮兩足受創、勢亦非輕、未幾輪抵沈家門、二傷人舁入同善醫院救治、皆有性命之虞、該輪已往溫州、轉赴厦門卸貨矣、

詔安發生　强運肥田粉糾紛

廈門通訊、八月杪漳屬詔安縣發生德商强運肥田粉入口、搗毀海關分關案、當激動民衆反對、勢甚嚴重、先是閩南農場、多用外來肥田粉、但施用結果、每使土質失去粘性、不適於種植、以是汕頭及閩之興化、先後禁止入口、詔安縣黨部亦請准閩省指委會、禁止入口、詎上月三十日、有香港愛禮洋行德商亨士祺者、自汕頭僱實榮丸汽船、載肥田粉三百包、於傍晚入宮口港、當地海關常關以係禁品、不允給照、亨竟出手槍威嚇、强迫發予出過稅單、並令隨來推銷員搗毀海關、强迫帆船轉運入口、縣黨部得報、即召緊急會議、決派員制止、翌晨八時許、肥粉船抵縣城通濟橋、泊溪墘亭、即登陸至其代理處永春號、泰裕號接洽起運、迨亨偕代理處人員返船、指委會幹事即到場制止、但亨置之不理、且强迫工人起卸、工人不允、竟遭毆逐、時沿溪民衆圍觀者千餘人、本已不平、至是乃大憤、於是羣起擒亨並兩號華商、遊街示衆、幸縣政府及剿匪司令部行營派隊彈壓、未釀事變、旋送縣政府看管、肥粉則起存鹽倉、縣府對於此事、已呈省請示辦法、縣黨部方面亦於三十一日電省指委報告、原電略謂、屬會遵令禁用肥田粉、經擬具禁例、呈准在案、昨突有本地奸商永春號泰裕號串同德商一人、由汕運載大宗愛禮司洋行肥田粉親押入口、故違禁例、不遵常關檢查、擅自駁進內地、侵權藐法、莫此爲甚、除將該德商等並肥田粉送交縣府看管、聽候核辦外、合行電請鈞會、轉呈中央據理交涉、以保國權、同日詔安海關常關亦函縣府、報告經過、原函謂外國肥田粉、業經縣黨部奉省指委會令飭禁用、通告停運、取締入口在案、本月三十日下午突有德商亨士祺者、由汕親自押運肥田粉數百包進宮口港、登岸後、强迫即時過稅、稍緩即拔出手鎗威嚇、關內器具肆行搗毀、幾無完物、雖防警兵、即以未奉貴府明令、不敢制止、卒任橫行、自由起卸、迨貨既出淸、復强迫敝關立給駁船放行證、辦事人迫得無奈屈從、任被返駛以去、究竟該船有無運載其他違禁物、敝關未經查驗、無從而知、查國際條例外人之欲入我國內地必須先行照會、該德人不經此項手續、蔑視公法、其罪一也、毀關搗物、强迫放行、侮辱國體、其罪二也、有此二罪、若不嚴重交涉、國權奚保、除電呈關督署報告外、相應函請貴政府查照、提出交涉云、迨九月一日、詔安各界更召開大會、分電中央黨部國民政府省黨部省政府請迅准轉外交部據理嚴重交涉外、並通電全國、一致援助云、

清導丸保腸胃康強

滾動石頭不集青苔

活潑腸部不生毒質此毒質之由來乃體內廢料堆積發酵而起其結果非僅局部之便秘乃全體之欠安即如頭暈頭疼舌胎口苦面疹口臭胃弱神疲肝膽失調痔瘡發作諸症皆是清導丸所以能療此種種病症者正因其保持腸部活動之功効也

湖南鳳凰廳合順礦廠總理朱君丹坡云「敝廠工人終日在油煙中過生活因而患便祕者甚多後由鄙人囑服清導丸即見便利神清各個身體均較前大好矣眞靈藥也」

清導丸凡經售西藥者均有出售或直向上海江西路六十號韋廉士醫生藥局函購

上海搬場公司

首創第一

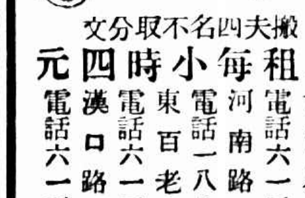

搬夫四名不取分文

車租每小時四元

大世界西首 電話六一三九三

河南路橋堍 電話一八八七七

東百老匯路 電話六一三九〇

漢口路十號 電話六一三九四

◀上海愛多亞路西營路角▶

治咳專家

唐拾義

防癆久咳丸

○每瓶一元二角世界各埠均有經售○

STOVARSOL

斯多凡耳所

爲痢疾獨一無二之良藥

兼治 梅毒 瘧疾 皮膚病等

市上近有類似之品○無有如本品之久遠者○請認明本品○庶可早占勿藥

總經理 上海 天津 漢口 立興洋行

各大藥房 均有出售

2233

已孕未孕均請購服

廣東天喜堂老婶調經丸

▲已孕者安胎未孕者調經種子▼

每瓶一元 滬支行東新橋電車站對面

獨沽一味

梁啓超第三子厭世

安東旅社中服毒遇救

▶事業無成……
……大受刺激◀

梁啓超之第三子亞聖、二十二歲、昨日忽在湖北路安東旅社一百三十號服安神藥水自盡、後經人察覺、即由其摯友伍連德醫生送往醫院醫治、據亞聖自言、自父故後、旋即離開家庭、擬在上海幹一番有補於社會之事業、[illegible]如人心險詐、所至都不能如意、事業因此無成、備受刺激、故萌自殺之念、亞聖自入醫院後、經醫生設法救治、可無生命之虞、

失業潦倒 一封信可以解愁！

向孫傳芳譜兄嚇詐半萬……

是鄰家巳歇庖人所謀

車夫小販均有鎗

新閘路二人就縛

孫傳芳之譜兄葉祺祥、年已六十餘、自建住屋於滬西勞勃生路順祥里、共有高大房屋三幢、門牌爲四千零二十六·二十七·二十八三號、葉自居于四〇二八號、其鄰居有一厨司、本地人、名金玉林、今年三十五、以故被歇、失業後、無所事事、會於八月二十四日遇友人周顏生(年四十)亦以失業故、潦倒不堪、二人相遇後、周即謂吾二人既無所事、長此以往、設再不設法、終將成餓殍、金答以無妨、予前服務之比鄰葉姓、頗有資產、吾二人何不合謀、試投以匿名信、向之借洋五千元、如葉其不忍捨此鉅款、爲息事寧人計、亦必多少敷衍、周善其計、乃即於本月四號將書就之恐嚇信投之郵筒、大意謂素知先生慷慨、見函即希備鈔洋五千元、以蒲包包裹、遣人於九月八日下午一時至二時投於新閘路赫德路朱瑞興成衣舖隔壁之狹弄口垃圾桶內、彼時吾等自當前往檢取、無論如何、不准報捕、違則當以激烈手段對付、葉當時果不報捕、昨日約期已屆、乃於上午十一時持函投報普渡路捕房、捕頭立飭幹探馬謀祥趙福海依照信內所約地點先往守捕、並恐匪徒覺察、故高探改扮小販、趙探改扮包車夫、在垃圾桶附近互相閒談、葉則於一時許以蒲包滿盛草紙報紙、遣入至該處投於垃圾桶內、返身不顧而去、未幾、周朱二人即發現於垃圾桶左右、往來蹀躞凡五六次、最後始探手入垃圾桶、將蒲包提起、方欲挈之而去、即聞身後有嚴厲之喝令停步聲、廻顧則小販包車夫手中咸執手槍、始知受給、俯首不敢動、兩探乃將周朱兩嚇詐匪連同蒲包一併帶入捕房、押候今日解究、

義勝軍艦開赴閩海

據海軍界消息、海部以閩省自通濟軍艦北返後、海防空虛、且時有海盜出沒、特令義勝軍艦開赴閩海游弋、該艦已於昨晨由浦江啓碇

中德航空路線已決定

經過滿洲里

每星期往返四次

交通部與德國漢沙公司、簽訂歐亞航空郵運合同、已呈國府批核中、據交通界負責者談、關於雙方所定航線三條、㊀經過庫倫部份、庫倫雖爲中國版圖、但因政治關係、未能解決、故能否通過、尚待交涉、㊁經過新疆部份、因新疆無汽油產、而該處地面遼闊、長途飛行、恐有危險、此爲機械之設備關係、尚待籌劃、玆已決定由滿洲里、經過西伯里亞之線、蘇俄前因妒嫉中德之締訂條約、雖一度從中作梗、嗣經德國與之理論、俄方又鑒此航空開駛、確予本國利益甚多、業已遷就、不成問題、又據交部某要人語記者、歐亞航空開駛後、擬定每星期往返四次、即每星期中、由上海開兩次、由柏林開兩次、至中國境內停留之站地、尚待臨時考察其郵運需要而定、

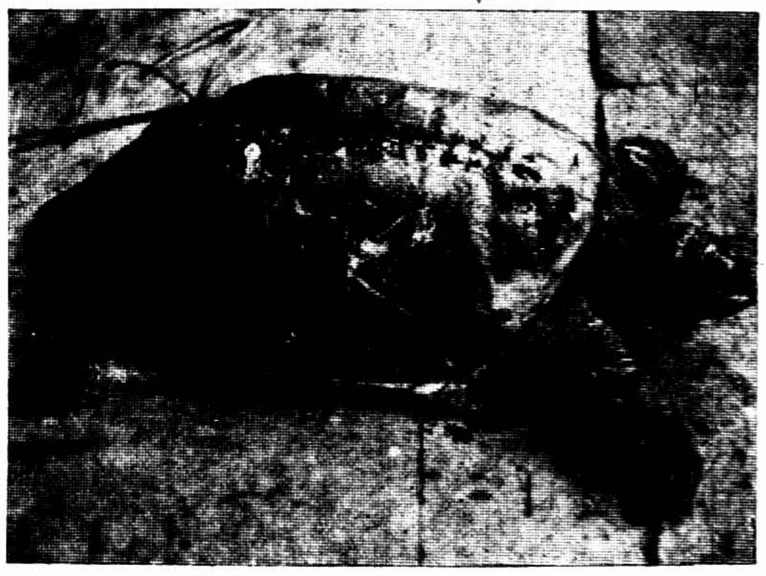

□杭州百獅子頭池內之鼉·其大竟可逾桌·重有四百餘斤·向傳爲宋代秦檜所畜·以防盜者·事雖渺不可考·然確爲數百年前動物·現西湖博物院爲蒐羅動物計·已呈准市府在該池捕起兩只·陳列該院池內·並聞將來死後·擬製成標本·以供研究· 徐雁影

僑日華工不幸又一批被遣

金貴銀賤、震驚世界、日本雖早採金爲本位、但此役亦呈恐慌、全國大鬧不景氣、失業者日益增加、已無法救濟、我華人之僑日者、亦均無工可作、日當局首先排除寓日華工、業已分批回國、現悉月內又有大批華工、被遣回國、將於本月底前來滬、我國駐日公使汪榮寶、雖一再向日政府提出交涉、但卒不得要領、現本埠僑務協進會得在日華工聲訴後、擬召集會議、討論對付、

□海寧城河因歷年被污物傾積·不船隻能通行·且河水污穢異常·爲產生蚊蟲之總機關·一至夏日·臭氣沖天·該縣當局·現已會議決定·將塡作環城馬路· 徐雁影

招商局新總辦李仲公昨來滬

新任招商局總辦之交通部次長李仲公、於晨七時由京抵滬、航政司長現兼招商局總辦蔡培、特往迎晤、據李氏表示、將於本星期內到局接任、蔡總辦當已令知各部、準備移交手續、又據蔡總辦云、關於金利源碼頭事、高潮律師每日與三德堂神父接洽、現三德堂方面、正俟巴黎總堂之復電、復電一到、立即進行和解、萬一和解不成、即進行公斷、現對於該碼頭之一部分棧房、三德堂意欲收回者、本局並不與過分爭執、因雖租得、亦向係轉行出租、並無利息可圖也、至於碼頭全部、三德堂方面已允出售或續租與本局、

海寧潮汛

鬼魂潮竟漫上海塘

預測今年潮勢必大

海寧潮汛將屆·各地多已籌備組織觀潮團·該縣各商店皆日夜加工修葺·或置臨時店肆於江邊·以待潮汛·公路局在江邊籌辦之臨時旅館·(見上圖)已飭工趕修·內中床舖等一切設備·由杭州飯店辦理·不日即將蕆事·該館離海塘僅二里之遙·故看夜潮尤便·(闢房間陳設非常簡陋·夜間僅有煤油燈)預料屆時如欲前往借宿者·恐非預定不可·

今秋潮汛頗大·爲十餘年來所未有·本月初之鬼魂潮·(見中圖)洶湧澎湃·尤爲巨觀·一潮竟漫上海塘·故觀者至頭潮過後·非立於泥塘上不可·近日該縣居民前往觀潮者·已擁擠不堪·下圖爲潮退後所激成之巨浪· 徐雁影

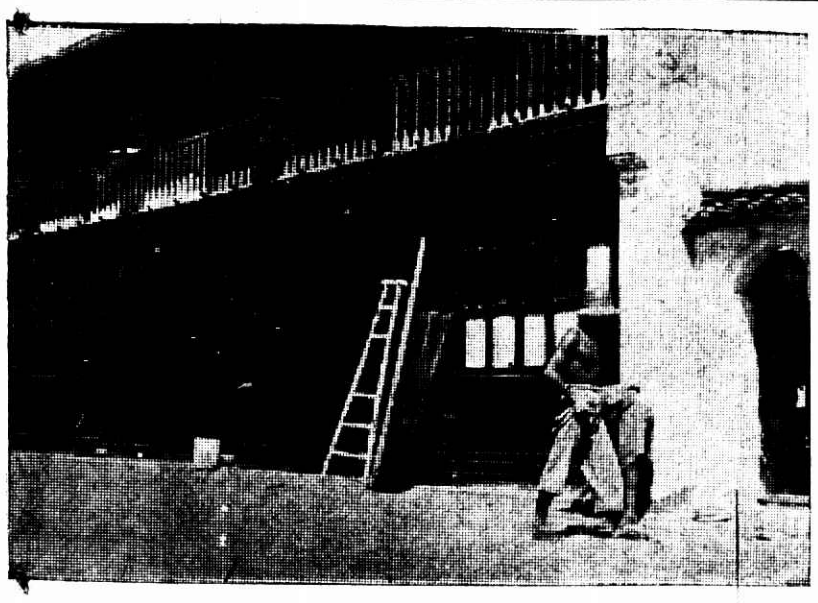

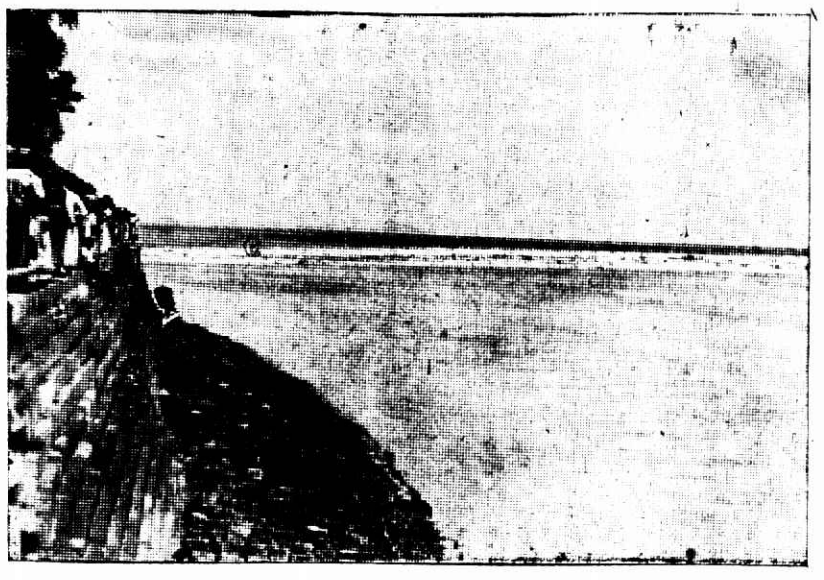

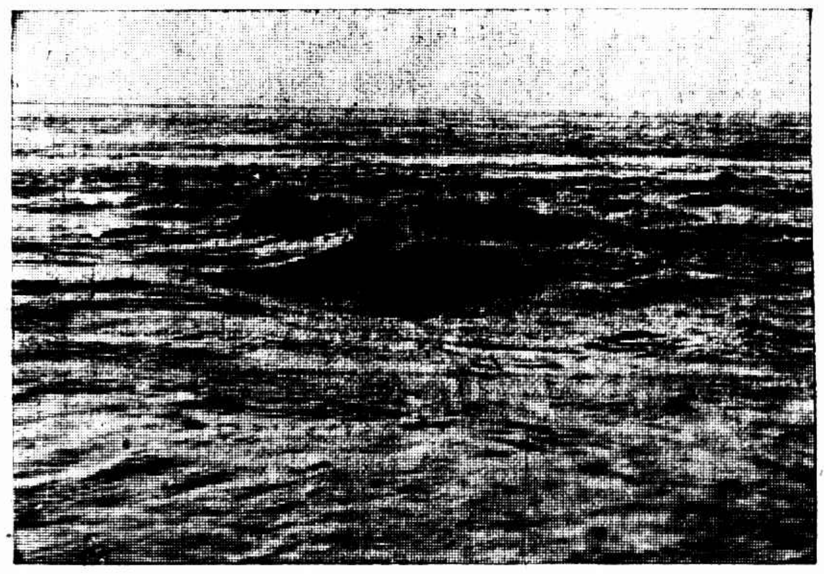

匯兌照常

長沙市面安謐

上海市商會、前曾電詢漢口商會、以長沙市面是否安謐、玆該會已接到漢口市總商會快函云、頃奉電示、敬悉、查長沙市面安謐、匯兌照常、承詢特復云云、

參觀電氣事業

全國民營電業聯合會、此次在京開會、特組電氣工業參觀團、於前晨出發、沿京滬線先至無錫·常州·蘇州等地、參觀電氣工廠、定今日上午由蘇來滬、下車後、先參觀公共租界電力公司、明日分往南市華商電氣公司、及閘北水電公司、後日早車再至杭州等地參觀、

商團華隊慶賀得盾

本埠萬國商團中華隊、玆爲獲勝稱職銀盾、昨乃設宴於都益處、以慶賀全體、故該隊人員、於是日下午七時蒞臨時、多有帶眷屬而來者、一時裙履聯翩、衣香鬢影、頗極一時之盛、席次、有該隊長王衍慶致訓詞、團部華顧問胡筠秋演說、劇隊長陳時俠致歡迎詞、幷佐以搭棚戲精神團等之餘興、末由射擊長郝伯陽率同全體、高呼祝中華隊萬歲、全體同志萬歲、稱職銀盾萬歲、幷祝勞苦功高、首創中華隊之徐通浩氏萬歲、一時歡聲雷動、直至十一時許、始各盡興而散、

景星艦駛海門剿匪

蘇屬海門大安港一帶、爲海盜盤據其間之匪窟、時出擄掠、海上航旅及附近居民、大受騷擾、海軍巡防處昨奉令飭艦前往該處巡擊、聞已派景星艦駛往兜剿、以安商旅、

數百萬人歡迎的——現代最有名之筆記

第一册單行本出版了

寫山環水復 寫虎口逃生 寫金窟銀穴 寫蠻煙瘴氣 寫神出鬼沒 寫英雄豪爽 寫才女言情 寫貪官污吏 寫外交失敗 寫秘密盟約

柳暗花明 一步一險 珍寶豐富 腥風羶雨 妖形怪狀 名將風流 浪婦亂交 民衆痛苦 邊疆危急 江湖隱語

「徐霞客遊記」遜其精彩 「魯濱遜飄流記」差堪彷彿 勝讀一部「山海經」 比「鏡花緣」更覺實在 更有「聊齋志」風味 「水滸傳」外特闢谿徑 「金瓶梅」失了價值 遠勝「官場現形記」 補「國恥小史」所未備 非比「七俠五義」之空洞

此書一部已於「時報」上排日披露·玆以未能閱齊要求補印者日有數十函·爰特重校一過·先出單行本一册·印數甚少·欲購者務宜趕快·(尚有二十七八萬言·預備再出二册·關於本書之各種奇異人物風景照片搜集亦有數十幅將用上等銅版紙另印專集出版再當廣告)

每册實洋五角 外埠另加郵費三分 掛號再加郵費六分 批發特別優待

上海望平街四馬路北 時報總館分館 發行

浙江路四馬路北 北新書局 世界書局(棋盤街中市) 現代書局(四馬路中市) 文明書局(南京路中市) 啓新書局 恒利號(北四川路蓬路南前協和書局地點) 經售

國慶日 競技運動會

市一體育場積極籌備 民衆快來參加！ 十四開始報名 學生及體育教員旁觀

市一公共體育場、爲慶祝佳節促進運動起見、特定本年雙十節、舉行第二次競技運動會、運動種類、雖分田徑球類、國術三種、然實以田徑爲主體、比賽項目、定百米、二百米、四百米、八百米、千五百米、三千米、百十米低欄、跳高、跳遠、擲十二磅鉛球、撑竿高跳十一項、凡本市民衆、除學生及體育教員外、皆得參加、即練習未久、成績平常者、亦極歡迎、每人參加比賽、以三項爲限、本月十四日開始報名、三十日截止、昨該場除繕貼布告、激勵工商各界、先事練習、準備參加外、並印就簡章、分寄田徑賽隊隊員、及上屆參加比賽各員、請其准時報名參加、

羅泊杯

中華首挫日本 林邱勝松岡 又是直落三

6—0 6—3 6—3

金風送爽 同胞寫意

秋風秋雨愁殺人、羅泊杯久未賽成、昨天又很危險、兩點鐘光景、老天又掉了幾點毛毛淚、四點鐘反而大出太陽、於是中華和日本初賽遂於秋雨添涼中在中華網球場舉行、售票一百五十張加兩張、弱不勝衣之「累得死」與東洋「尖頭鰻」皆來作台上觀、金風送爽、大有詩意、倉羅泊杯、昨歲爲葡萄牙所獲、今年我國得林寶華邱飛海一對上將、頗有探囊取「袁世凱」之意、海上同志眼福不淺、惟宜速飽、蓋邱飛海雙十節後有下西洋之訊也、昨天日本遣松永、（瘦矮）岡氏（矮胖）迎戰、林邱在第一局、送他們吃湯糰、總結果又是直落三殺得番將流水落花春去也、既痛且快、中華大奏其凱、或曰、林邱有時太客氣了、敬答、也許有這麼一點兒、願下不爲例、裁判員爲意大利瑞大洋行甘露白、Charles Kengelbacher

聲勢浩蕩

第一盤 4—0 4—2 4—2 4—0 4—3 4—3 合計 24—10

一聲宣戰、日僑松永揮拍發射、落點當邱氏區域、提戈還擊、於是四人團戰如走馬燈式、但邱氏邊線抽球就足使對方難於抵禦、何況再加小林百法齊呈之妙技助殺、故兩局之得、具是四二、三四兩局日人更覺散漫、五局中略有搭住陣脚、回戈反抗之象、然究難防林邱之大刀闊斧劈殺、致被我方一鼓而下六局、先使頑强之松岡吃一個鴨蛋以揚威

再接再厲

第二盤 6—3 1—4 3—5 7—5 4—2 4—1 2—4 9—7 6—4 6—4 合計 42—36

擰檬水後、日僑松永、岡氏抱破釜沉舟之志、以圖一逞、東攻西襲、幾度逢源、兩局勝利、早藏囊中、喜而笑顏、以爲從此可靑雲直上、詎知我方林邱是一種懷柔之道、從此以後、又搖身而變原形、一抽一擱、忽前忽後、使松岡二將奔左跑右、捉摸難定、致三元連中、已高登前峰、日方再度還攻、又形得手、即成三三之齊驅並駕局面、但是林邱之網拍加緊一層、頃刻之間、並蒂蓮花遂如曇花一現、由四進五而呈六、遂以六對三之比、林邱又告捷音矣、

大功告成

第三盤 6—3 4—2 3—5 4—1 4—0 4—6 4—0 3—5 4—1 合計 34—20

二盤勝利、歸諸中華、乃戰第三盤、中華餘勇可賈、日僑亦思挽狂瀾於既倒、先成各一局而、以後林邱攻守合拍、好一比海燕雙棲玳瑁梁、次第得利者凡三、日人奮臂直追、驍勇如海豹、當是時、比數緊湊、異常、但是日本桑榆去的太多、莫奈何、又被林邱以六對三獲勝、時已「金烏西墜、玉兎東升」矣、

□非洲比屬孔哥地方土人之家庭・

世界女子運動會第二日

德國有第一傾向……二一分

波蘭坐二把交椅……二一分

日英義仍須努力……各兩分

人見六十米第三，百米失敗

（聯合社七日伯拉古電）第三屆國際女子運動大會第二日、因下雨會場潮濕、未得好記錄、六十米決賽、人見女史第三名、與第一名相差一腕、二百米複賽亦極力奮鬬、遂得決賽資格、八十米跳欄複賽、東西女史爲傾全力於決賽起見、未出全力、僅得決賽資格、四百米接力預賽日本隊參加C組、打倒法蘭西隊、定於明日與英德兩隊決戰、本日百米複賽、人見女史之失敗、對於日本得分上有大影響、

（電通七日伯拉古電）第三次世界女子運動大會第二日、日本人見絹枝孃出場於六十米決賽、以七秒八得第三、取得一分、至第二日止、各國得分如下、德國二一、波蘭二一、荷蘭三、日・英・義各二、

網球聯賽

過去成績一覽

中華冠軍……五六分

愉快亞軍……四五分

綠燈殿軍……二五分

且看將來如何

中國網球聯合會、上星期六因場地潮濕、未得按期舉行、照例日後再行補賽、茲將星期日（七日）各隊所賽成績彙錄於後、

梅蘆對青白 得分 十比一

單人組		
胡其卓對沈美鎮	二—六	〇—六
胡其昌對張通昌	六—二	六—〇
胡其超對楊卓平	六—〇	六—二

雙人組		
胡其彎 胡其昌 對 沈美鎮 張通昌	六—二	六—〇
胡其昌 胡其超 對 楊卓平 羅寘勳	六—二	六—一
胡爲績 胡其秋 對 戴慶全 張兆安	六—二	六—〇

飛鷹對愉快 得分 二比十

單人組		
孫成驥對馮錫康	二—六	一—六
汪民視對馬安權	四—六	三—六
歐中嶽對何通	五—七	四—六

雙人組		
汪民視 孫成驥 對 馮錫康 鄭兆佳	三—六	四—六
歐中嶽 張祖望 對 何通 馬安權	二—六	三—六
姚寶江 陳寶成 對 唐永純 盧雲伯	六—八	三—六

中華對樂天 得分 十比二

單人組		
江道章對黃錦濤	六—一	六—一
余由光對顧慶璜	六—〇	六—四
張子震對顧兆麟	七—五	六—一

雙人組		
江道章 周慕田 對 黃錦濤 顧慶璪	六—二	六—四
余田光 張子震 對 顧兆麟 顧慶璜	七—五	六—二
中華棄權 對 楊錫慶 顧慶毅	〇—二	

業餘對綠燈 得分 七比五

單人組		
傅繼馨對郭啟達	〇—六	一—一
江天鵬對袁士龍	一—六	三—一
錢文寶對王無塵	六—〇	六—一

雙人組		
胡華欽 江天鵬 對 姚振耀 沈永年	六—八	六—三
錢文寶 謝振寰 對 郭啟達 袁士龍	六—四	六—二
唐仲先 錢中選 對 王無塵 侯尚雄	六—〇	七—五

總分表

比賽七次者 ㈠綠燈二十五分

比賽六次者 ㈠中華五十六分㈡愉快五十四分㈢優游二十四分㈣梅蘆五十二分㈤樂天二十七分㈥青白二十二分㈦業餘二十分

比賽五次者 ㈧來路感四十一分㈨青年會三十八分㈩飛鷹二十五分

業餘網球

市一公共體育場業餘網球錦標賽會、雙人比賽、昨日上下午共有四場、紀其結果及今日下午明日上午之秩序如下、

▲昨賽結果

王志良 陸鍾燦 對 朱錦林 汪勝書	六比四	六比四
陳一夫 嚴永祥 對 徐巧勝 徐文麟	六比〇	六比〇
趙國祥 陳宗芳 對 費錫方 楊德熙	六比〇	六比〇
孫傳馨 姚振耀 對 李軍南 鄭錫麒	六比四	六比三

▲今日下午

比賽者	時間
袁士龍 杜慶生 對 何如之 李乃德	五時半
何春輝 郭啟達 對 何爾錦 陸維森	五時半
句懋昌 瞿錫祺 對 張壎伯 張增儉	六時半
柏樂受 唐維傑 對 金慶馥 劉季剛	六時

▲明日上午

比賽者	時間
江大鵬 錢中選 對 沈志明 沈永年	六時半

飛飛女 體育會

籃排・田徑・乒乓・一概俱全——選出執行委員郭美珍……

▲飛飛女籃球隊擴成之體育會、成立甫及三月、但內容指導留專未深、汪秘書返港、是以會務負責、祇有籃球一部、現經該會數次函召、麥汪二氏已於上月杪抵滬、各隊員特於前天召集會議、選出執行委員郭美珍・陳麗華・汪少芬・梁玉梅・衞少嫻・主任呂竹平・廖常強・會計張靜如・秘書汪漢強・一籃球隊一隊長梁玉梅・書記陳瑞英・一排球隊一隊長衞少嫻・書記陳瑞英・一田徑隊一隊長陳賢泉・指導麥國良・書記羅甘波・並鄭昨日戰決乒乓隊限在十月內成立、推陳麗華張靜如負責進行、欲知後事如何、且聽下回再一飛一

重九節是光藝照相館四週紀念日循舊例自九日起半價五天五天內來本館攝影或添印放大概照價對折歡迎各界蒞臨

江蘇小學生 運動大會

二十六日開幕

分組：依體高體重

項目：跑跳擲球類

熱鬧就在眼前

江蘇省會小學生競技大會、已決定本月二十六、二十七兩日舉行、並推陳邦才君爲競賽部主任、衛棻元・章文元・王九齡・李宇春爲競賽部幹事、聞省會體育界未有之新紀元、昨將分組標準及運動項目、詳加訂定、茲公佈於下、

分組標準

甲組、體高在六十二寸以上、或體重在一百十磅以上者、

乙組、體高在五十八寸以上、或體重在九十磅以上者、

丙組、體高在五十四寸以上、或體重在七十磅以上者、

丁組、體高在五十四寸以內、及體重在七十磅以內者、

運動項目

男生甲組、百米、二百米、四百米、八百米、急行跳高、撐竿高跳、急行跳遠、三級跳遠、推八磅鉛球、

男生乙組、百米、二百米、四百米、八百米、急行跳高、撐竿高跳、急行跳遠、三級跳遠、推八磅鉛球、

男生丙組、五十米、百米、二百米、四百米、急行跳高、急行跳遠、立定跳遠、推六磅鉛球、

男生丁組、五十米、百米、二百米、急行跳高、急行跳遠、立定跳遠、推四磅鉛球、

女生甲組、五十米、百米、二百米、四百米、急行跳高、急行跳遠、三級跳遠、推六磅鉛球、擲棒球、

女生乙組、五十米、百米、二百米、急行跳高、急行跳遠、三級跳遠、推六磅鉛球、擲棒球、

女生丙組、五十米、七十五米、百米、二百米、急行跳高、急行跳遠、立定跳遠、推四磅鉛球、擲棒球、

女生丁組、五十米、七十五米、百米、急行跳高、急行跳遠、立定跳遠、擲棒球、

——附註——㈠每項每校至多加入兩人、㈡每人至多加入四項、㈢以小學生個人爲單位、㈣錦標共設八個、以每組小學生得分最多者得錦標、㈤詳細辦法、請逕向競賽部主任、或幹事接洽

日本棒球賽

駿台克三田

（聯合社八日電）駿台俱樂部對三田俱樂部第一次棒球戰、昨日在神宮球場開比、駿台得勝、比數七對五

友誼賽

▼健康 童子軍球隊昨與健美籃球隊、作友誼賽於市一公共體育場、健美隊員、皆身材高大、體力過人、健康則巧小玲瓏、活潑異常、列陣接戰、健康既開紀錄、步步進迫、左鋒賀幼良、中鋒瞿錫麟、右鋒黃金山、尤爲驍勇、健美勢漸不支、上半時結果、爲二九比八、繼續鏖戰中、健美揮汗猛攻、勉圖雪恥、奈健康後衞周智賀思賢、運用嫻熟、神妙不測、健美終未能逞、以二一比一四再敗、合計之、健康以五〇比二一大勝、聞該隊現時張龍海爲教練、逢星期二四六下午四時半、到場練習、

▼虹口協羣 小球隊、昨（星期日）約顏貝盛名之七星小球隊作友誼賽於亞細亞球場、雙方鏖戰結果、上半時爲一與一之和局、下半時協羣努力、七星有招架之功、無還手之力、致受三對〇之挫、

▼西星 小球隊、案戰勝民樂之餘威、前日又與翻閱西草地之約、交鋒於亞細亞球場、西草地球藝精良、且善於遠射、西星前鋒進攻迅速、聯絡有方、雙方鏖鬥甚爲勇猛、結果十二對八、西星勝、

▼智仁勇 小球隊乙組、日昨與素負盛名之和樂隊甲組作友誼賽於大夏大學球場、結果四對一、智隊勝、是日又與滬西健康新星交鋒於育才公學球場、結果九對〇、智隊大勝、茲將該隊乙組隊員錄下、楊祖新（隊長）・楊祖慶・楊耐清・石韻夫・徐健彰・陳瑞生・胡雁祥・陸寶生・謝觀芳・

▼古氏 英專同學會乒乓隊大前晚八時與勵工銀行之勵工乒乓隊作友誼賽於古氏乒乓室、結果四比三、古氏獲勝、成績如下、

勵工隊	古氏隊	比數
張和庭	歐陽芳	三—二
蔣宗蓮	周潤棠	〇—三
沈之美	陸志修	一—三
楊樹軍	郭傳愛	三—一
祝仲瑛	梁仲康	一—三
陳僩弘	梁孟庭	〇—三
徐敬之	湯驪光	三—一

▼楊家浜 路燕翠體育會小球隊、前天下午三時、和恆毅在閘北培德球場、混戰半天、共進五球、燕翠得其三、恆毅有其二、換而言之燕翠未輸、該隊歡迎函約比賽、

▼一鳴 小球隊大前天下午五時、假愚園路會議決開成立大會、到十五人、當推陳錦燦杜仁林爲正副隊長、並以身材之高下分爲兩組、聞該隊歡迎各隊作友誼比賽、通訊處漢口路廿一號慕爾堂、

▼世光 小球隊前天下午兩點在市一場、和冠星隊比賽結果一比零世光勝世光隊員朱紹康（隊長）馬仲良・李誠酉・姚冠凡・陳小伯・陳明道・梁炳瑛・李鋼才・黃錫福・陳輝榮・袁銀弟・靳守志等

▼暨大開學 國立暨南大學、昨日上午八時、在該校致遠堂舉行秋季開學典禮、到校長鄭校長各學院院長系主任教授講師中學各科教員各辦公處職員暨大中兩部新舊學生等近千人、首由西樂隊奏樂、行禮如儀、鄭校長訓話、中學部新主任沈亦珍致詞、後於奏樂聲中宣告禮成、

花會賭徒 鷺鴨之爭

糾衆來尋事 打傷調解人

浦東塘橋董家渡一帶、邇來賭花會之風大熾、並有聽筒機關一所、設於董家渡南首小南碼頭地方、日派航船數十人、分向鎮鄉兜攬賭戶、三日前有一在碼頭上爲小工之山東人綽號快子者、以銅元三百枚、向該聽筒內獨打鷺一門、而聽筒寫一（逢春）字條授之、快子不語而去、詎當筒開出係「榮生」一門、移時快子即來、索取所勝之資、聲稱榮生是鷺、在致富全書、（即花會書）中註明、而該聽筒則認「榮生」爲鴨、不允付錢、快子含怒而去、至前日午後五時許、忽糾來形似小工者三四十人、聲勢洶洶、先由快子抓住聽筒內朱某之領、舉手欲毆、當由名施金生者、出而排解、不料快子移怒於施、用煤籮繩套於施之頸項內、同時拳足交加、當場將施打得頭頸腰臂等處、均受重傷、臥地不起、而行兇之人、見肇禍端、一哄而散、嗣由朱將施舁送南市上海醫院醫治、聞傷勢甚危

內急… 死於線上

板木作學徒

閘北中山路某板木作學徒江灣人黃永生、十七歲、昨日下午一時許、奉店主之命、赴四川口天潼路一四一號華茶公司取板箱、因內急、抵該公司後即赴廁所大便、其旁有電線一根、不知如何、黃忽於線上觸電而死、

巨浪激沉貨船

浦東鄉船戶邱阿林、前晚六時由鄉間裝運朱全林所購之洋山芋一百二十九包、搖駛到滬、因裝運過重、經過浦東英美煙廠附近浦面、忽爲巨浪激沉、山芋完全飃去、故船身得以浮起、其時適有亞細亞公司小輪駛來、將該船拖擱浦灘、聞貨物損失約三百餘元、

朱汝潮自殺後

其子要求 優予郵金 畀一職位

十萬元巨刼案中送款人杭州浙江地方銀行出店朱汝潮、日前清晨忽用菜刀自刎、醫治無效、延至前晚十一時四十分氣絕身死、各情已誌報、昨晨特區法院委派徐枚檢察官與沈書記官等蒞驗屍所驗明升座、西副捕頭投稟前情、又由屍子朱熊三供、我父爲浙江地方銀行身死、要求重予撫卹、幷畀我一稍佳之職位、俾維生活、而慰幽魂、該行亦派員到案、陳稱死者既爲敝行而死、自當優予卹金、惟其子熊三要求得一職位、則不能輕諾之云云、徐檢察官得供、遂援筆諭曰、驗得死者朱汝潮委係生前畏責身死、屍交屍子朱熊三具領棺殮、

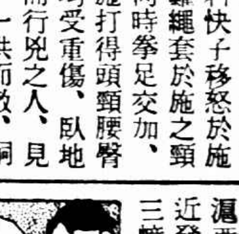

竊票騙款

前在黃浦路四十四號茂昌雞蛋公司帳房之甬人虞金祭、（又名文祥）住安慶街光富分公司今秋因故解職來滬、詎意於上月二十四號在本埠總公司竊得匯票三紙、潛赴安慶塡寫、共計九百元、向各往來店戶騙得現款、擅自來滬、嗣爲該公司查悉、報告虹口捕房、派探探悉匿跡往將其緝獲、帶入捕房、押候解送特區地方法院訊究、

汽車傷孩

紹人劉張氏、三十二歲、湖北人、股縣本月初十日由家鄉攜領男孩兩口（長名老大、十一歲、次名老二、僅九歲）來滬、住閘北中興路北興隆里口一二六零號戚友桂姓家、昨日下午二時半、老二在門前忽被交通部直轄之建設無線台總工程司西人素章（譯音）所坐華照五八五一號租照一一六四二號汽車駛過撞倒、致傷頭部、旋經人送醫院求治、肇禍之車夫張阿明由警拘入四區公安局、

舞場犯規

昨早三時許、五區一所警所長帶巡官李少雲督巡邏長警奔勤、至北四川路、見月宮二樓及樓下夜俱樂部違犯規則第二次、當經帶所、各判罰金、出具甘結、以後再犯遵受停業處分、

誤觸警鈴

昨晚九時半、巡捕房中因四川路七十一號所裝設之警鈴突響、認爲該號盜劫、立派中西探捕多人馳往、至則並無盜劫、探稱該號因僱電匠修理電燈、誤觸警鈴、以致誤會、

來函

逕啓者本月八日貴報新聞欄載「當湖經理登報取消出股股東欲澈查」一則殊與事實未符敝律師代表當湖旅社經理謝友三君之啓事係因王適園君非法私行訂立出盤據敝當事人恐將來受誣陷之嫌故委託代爲登報警告至該旅社出盤與否爲操各股東與敝當事人無涉合請將敝函登入貴報更正爲荷此致時報館編輯先生台鑒 律師袁仰安啓

大連輪船公司 拒絕賠償

長平丸不負責

日商大連汽船會社之長平丸輪船、前在黃浦碼頭第六號棧房前、將華商雜糧交易所會員立裕油行托裝荳餅荳油等之舢板船撞沉、裝貨完全沉沒、損失貨銀一千四百九十五兩九錢三分一厘、昨由市商會代函日僑商會、轉令該社照數賠償損失、日僑商會接函後、當即函知該社查照、該社業已函復、謂長平丸因欲自身避免危險、致與舢板衝突、此種因避難行爲而生之過失、長平丸不負何等責任、故對於損害賠償之要求、該社決意拒絕、

小沙渡路 午夜火警

昨晚十一時五十五分、滬西小沙渡路海防路附近發生火警、焚去房屋三幢、

上松南奉 四縣聯防

上海松江南匯奉賢四縣實行聯防、六日下午在奉賢縣政府開會討論進行、上海縣派丁極恩前往出席、昨日丁氏返滬、曾語記者云、此次聯防會議、係由奉賢召集、一日設遇匪警、將不分畛域、盡力剿捕、則匪無喘息餘地、其欲利用交界地以匿跡、自更難矣、前日開會、到有水警第一區代表劉釗、奉賢沈清塵、上海丁極恩、松江張慷受、南匯蔡出入等廿餘人、由吳清塵主席、嗣以計劃章程皆未擬訂、遂先開籌備會、俟一切辦妥、再開正式聯防會、議決案件、㈠議決定名上松南奉四縣聯防委員會、㈡議決章程由奉賢擬訂、再提正式會、㈢議決籌備會名議由各縣黨部參加、㈣議決按月經費定百二十元、㈤議決推奉賢縣長沈清塵爲籌備主任、

今日紀念 總理首次起義

今日爲中國國民黨總理孫中山先生第一次起義紀念日、上海特別市黨部、特定於今日上午九時、假民國路方浜橋共和大戲院、舉行紀念大會、各機關各級黨部及各人民團體、屆時均須派代表四人前往參加、

海軍留日學生 來滬赴日

李世甲同行

海軍部、前派遣留日海軍學生何希琨等八員、業於昨晨由京抵滬、暫寓高昌廟該部駐滬辦事處內、該八人分爲兩班、何希琨等四員、入海校習水魚雷、孟漢鼎等四員、係入經理學校習軍需、期于二年畢業、定本月二十三日搭日輪東渡、屆時由該部總務司長李世甲率領入校、

先烈遺像郵票 雙十節發行

先烈遺像郵票典模、已由美國美術公司特製就緒、寄運到滬、當經交通部長王伯羣氏審視一過、認爲滿意後、立即將該典模發交上海郵政總局、積極趕印、並限於本月二十日以前須完全趕印竣事、以便得以發交各地郵局早日發行、茲悉該項郵票、業經上海郵政總局趕印完竣、且已呈報交部核核、昨該局已接得交部訓令、謂先烈遺像郵票、現已決定於十月十日（即雙十節）開始發行、

工商部糾正 商店淸理習慣

工商部近以工商界倒閉破產、往往用淸理名目、自由處置、不顧法律、貽害社會、影響商戶、其實法律上僅有淸算、而無淸理名目、手續亦多不合、前據上海會計師公會呈請通令糾正、業已批准、允即通令全國、嗣後商店倒閉破產等、必須遵照民法及公司條例、改爲淸算、依法辦理、上海市社會局、據該會呈請後、亦已令知市商會、轉知各業公會、通告工商界注意矣、

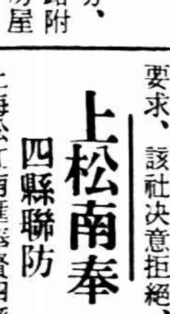

▲徐家匯天文台報告云、昨日天晴露多、東東南風、氣壓不定、溫度最高九十一度、最低七十一度、預測今日多雲而熱、長江流域降雷雨、東海風向介於東南西南間、山東四週不一、日本以南因有颶風、析向北方、致大氣擾亂、

▲南京路市政廳舊址、自開闢國貨商場後、熱形熱鬧、惟自同樂場閉歇、參觀者休憩無由、近中稅錄聯等從事改組、易名「花花世界」、羅致各種遊藝、如大京班・文明戲・揚州戲・飛飛劇・蘇灘等、俱係上等角色、日前開幕、游客如雲、入場券售小洋二角、另贈上等物品一件、

▲市南小學校校長宋雲濤之得太夫人、於前日五十榮慶、宋君特假中城內大富貴大禮堂稱觴慶祝、到來賓王延松・吳開先・王彬彥・以及各界聞人三百餘人、並有稽勤女校陳月娥・房雲霞女士等新式歌舞以及其他游藝、以娛來賓、頗極一時之盛、

▲老靶子路百星大戲院、於今日特請張慧沖徐素娥親自登台表演神鬼莫測之魔術、據張氏云、今日表演以後、上海決不再演、故欲一睹張「魔術者、此爲最後之機會、

暹羅國貨陳列 徵集貨品

市商會昨接暹羅中華總商會函、爲提倡並介紹國貨出品起見、特於會所旁邊附設國貨陳列所、現在建築業經完成、並擬定簡章、廣行徵集海內外國貨出品、爲長期之陳列展覽、務懇備函多觀研究、特函送徵集簡章、出品說明書等、懇爲轉致各國貨廠家、檢寄貨樣多種、寄交該國貨陳列所陳列、以期推廣銷路云云、聞市商會已交付提倡國貨委員會討論辦法矣、

王雲五大辭典 風行中學界

四角號碼檢字法、自王雲五發明以來、頗相採用、王氏近更依照四角號碼之順序、編著王雲五大辭典一書、該書內容包羅百科智識、均合最新需要、其程度可供一般人應用、尤合於中等學生、

男妓！東吳大學生莫大恥辱

丘瑞曲控告東吳大學生丘天送 捏造事實誹謗 甚至欲加害生命

▢違論和解 三項條件要辦到

福建人丘瑞曲、現在東吳大學法律學院肄業、邇來迭遭同鄉同姓不宗之丘天送、(係眞茹暨南大學學生爲運動家)侮辱、毀損名譽、因此心實不甘、玆延馬君碩律師繕狀向地方法院刑庭提起自訴、其詞略謂遭被告丘天送捏詞誹謗、並欲加害生命、請求迅予拘案嚴辦、自訴人現肄業於本埠東吳大學法律學校、向來敦品力學、對於友朋亦惟謙遜相交、從無齟齬之事、不料有同鄉人丘天送、凶惡其貌、狠毒其性、竟至捏造事實、妄稱自訴人爲下賤之兎子、(即男妓)始則言語侮辱、繼則函件詆譭、最後又爲利於宣傳起見、特用郵政明信片連續寄遞、如雪片之飛來、其上明書(丘瑞曲兎子收、)滿紙汚語穢詞、不堪入目、甚至欲加害生命、肆意恫嚇、曾有一信中有七個(必殺你)及(余若不實行余之話余非人類)等語、其用心狠毒、意志堅决、可見一斑、(證據即被告來信前後凡七封)曾托律師去函警告、幷扭送警局、均無效果、自訴人爲避免危險計、在暑假中暫往嘉定居住、詎意被告消息靈敏、竟又來信恐嚇、似此情形、被告有一日不置自訴人於死地、勢不甘休、況自訴人自遭被告誹謗以後、一方旣受師友輕視、一方又受家庭譴責、並且剝奪求學之權利、按諸事實、在學校家庭及社會中均已名譽盡喪、人格掃地、自訴人處此環境、即幸而不遭被告殺死、又何益覥顏生存、査被告之所爲實搆成刑法第三百十九條及三百二十五條第二項之罪、迫此除另請賠償損失外、謹依刑事訴訟法第三三七條之規定、提起自訴、請求飭拘被告到案、按律嚴辦、並令將判詞全部登報、以儆不法云云、

昨日上午十時田鄒推事特開第三法庭審訊、先據自訴人丘瑞曲供、二十五歲、福建人、現在東吳大學法律學院三年級肄業、今遭被告妨害自由、毀損名譽、要求按律重懲、問、你與被告向來要好否、答、彼此同鄉、同在求學、並無惡感、問、他寫信侮辱你、其中終有原因的、答、他有病、嘱我同往醫生處、我不允同往、或者因此懷恨、尚有福建學校中寄與自訴人獎勵金洋四百元、係寄交被告轉交與自訴人、不料被告並不將洋交出、自訴人向之追詢、據被告稱、其款已經退回福建、問官得供、諭謂原告曰、爾等均爲大學生、狠是體面、假使你一定要辦被告受刑事處分、你亦無好處、況同爲同鄉、不過他能够改過就算了、毋庸苛求、原告聆諭唯唯、問官命被告丘天送上案、問、這七封信是你寫的嗎、答、是的、官曰你犯兩種罪、一爲恐嚇、二爲誹謗、照律你應受嚴厲之處分、現在還是道歉和解爲是、官問原告律師有無意見、馬律師起稱、本案原被均爲大學生、本律師亦極願和解、不過有三個條件、㈠登報道歉、㈡以後不再前來騷擾恐嚇、㈢福建寄來之款(四百元)着被告如數交出云云、問官又謂被告曰、限你於三天內至馬律師事務所和解、如和解不成、則再行定期集訊、依法判决、被告唯唯遵諭、于是退庭、

薩波賽路盜警 擒獲半數

三盜越屋 致被逸去

法租界薩波賽路三百零八號湖南人程某、曾在軍閥時代任某部軍官、最近程本人北上、是屋中祗留其親生女希華、(二十八歲)及男女僕役多人、昨晨十時許、突有盜匪六名、從後門闖進內室、當時即將希華及僕役等、雙手縛住、禁閉一室、旋由四盜上樓搜刦、斯時看門巡捕已經聞警、立刻報告法捕房、未幾捕頭鮑而特西探目鮑而弟等、率領華法探捕四五十名趕到、將三百〇八號房屋團團包圍、六盜正在搜刦、尚未逃走、聞外面人聲甚多、知事不妙、三盜乃攜贜越屋而遁、其餘三盜、仍舊奔出後門逃、並開鎗拒捕、當被探捕等生擒其二、其一則向馬浪路南口狂奔、經西探目鮑而弟之汽車夫瞥見、立駕汽車追趕、結果亦被擒獲、一併帶入捕房、査程家共被刦去金手表一只、約値百元、鈔票三十元、現洋十元、

共和新路 麵粉店 可疑之火

保險僅兩星期

閘北共和新路九十四號元懋麵粉店、昨晨三時許、該店主之房中突然起火、幸察覺尚早、救火會藥車趕至、當時撲滅、僅焚去床被席各一條、店夥趙碧人當被帶入警局、據供店主名唐伯寅、二星期前到無錫未返、店務委託姚紀根管理、姚居店主房中、起火原因、不得而知、現姚已逃走、本店向禮和洋行保有火險四千兩、供畢將保險單呈案、係區長察視該保險單、距今上月廿五日所保、距今僅兩星期、而店主於保險後又赴無錫、揆厥情形、頗有縱火嫌疑、着將趙先解公安局、候捕該店主到案訊辦、

特院民事管收所

越窗夜遁之蔡雲海 知難逍遙外法

延律師自投檢察處…交保候訊 捕房對二人提起公訴

北京路博物院路口之蔡陳公司、爲粤人蔡雲海所開、專營進出口業、但向其定貨者、輒於收受定銀訂立契約後、而不如期交貨、業已二次被人控告、此番被定貨之郭某控由特區地方法院將蔡傳案訊明、當以彼旣退約、而不退還貨款、故諭令押於民事管收所、詎至本月三日夜深時、蔡竟將該所窗戶之鐵條損壞一根、越窗而逸、翌日中西各報俱經詳記、蔡自逃出之後、因見報載法院已知照捕房上緊査緝、務獲究辦、料難逍遙法外、乃延律師自投檢察處、經檢察官於六日午後特開偵査庭、幷由謝所長將看守蔡室之紹興人陳鏡澄送請檢察官併案偵査一過、原欲將蔡拘押、嗣由其律師一再聲請交保、故准蔡交五百元保候訊、現在捕房方面以蔡旣到案、爰於昨晨提起公訴、列蔡爲第一被告、陳鏡澄及蘇蘊山爲第二三被告、蓋蘇與陳同爲押所看守、是以共同檢舉、經與廷祺推事察核該案案卷、訊悉蔡陳二人皆在檢察處偵査中、將來偵査終結、各犯罪成立、檢察處自必提起公訴、若捕房現又起訴、似覺重複、遂諭將蔡雲海等三名送檢察處核辦、

學徒如厠失踪 自言被綁

被迫曾發二函 旋忽釋放

斜橋西首局門路恒興煙紙店學徒楊國生、十七歲、本地人、於本月四日下午出外大便、突然失踪、現忽單身返店、據楊向人言、此次係被匪徒綁去、蓋當大便之時、遇匪徒兩名、將渠架上黃包車、向法租界而行、後過新世界、直至閘北地方一小茶館中、見有數人耳語、旋即命渠作書致店中、渠乃寫二信報告店中、是夜、宿於小茶館內、飲食尙佳、直至前日匪徒相借外出、命渠歸店云云、目下公安局正在偵査究竟、按楊來滬未久、路徑不識、故所說之小茶館等、皆不能往尋、且受驚後、所述一切、前後矛盾極多、

比賽脚踏車 撞傷兩人

五歲小孩周文承、昨晨由伊兄携領在公共體育場前游玩、有周桂堂者騎脚踏車在彼比賽、致將文承撞倒、碾傷肚腹、小孩昏厥、爲崗警所見、將周拘入二區警署、小孩送醫院醫治、同時與賽之脚踏車、又有謝運遠者、在附近將黃包車夫謝必先足踝撞傷、後謝連車翻倒、又傷手足、亦由崗警到來、拘入二區、已經一併解法院訊辦、

控告拐妹藏匿 好心無好報？

事前確曾通知預防

住居滬西曹家渡信昌工房六十閣內之彭玉琴、前日下午二時許、投六區警署控告李品泉李品山兩人誘拐胞妹、藏匿無踪、請求傳究等情、當經派警將兩李傳署、分別審訊、據原告彭玉琴供、鹽城人、現年十八、向業燈泡廠工、胞妹秀珍、現年十八、素在紗廠作工、曾於三年前憑媒許字於同鄉人、訂於明年即須迎娶、素來安分、從不外游、詎近有李品泉之妻袁氏、故與我妹親睦、百般引誘、忽於本月一日由李來向我母聲稱、現聞秀珍有人引誘、恐被拐逃、務須預防等語、迨至三日下午、李妻袁氏即來偕妹出外購物、自此一去無踪、嗣悉被拐藏匿、遍尋袁氏、亦無着落、迫不得已、控告前來等語、又據李品泉供、三十九歲、鹽城人、住六間頭一號、我妻與原告之妹是否相識、固不得知、不過我妻袁氏已於上月二十九日偕舅同行返鄉、而原告之妹、則于本月三日失踪、我妻已在鄉間、如何誘拐、實屬誣告、惟我曾向伊母說及預防云云、又據李品山供、五十歲、餘詞與李品泉所供略同、任區長得供、以案關誘拐少女、各執一詞、暨

三井洋行 莊票無過十天之期

被告以違反習慣爲詞 指日商有重大之過失

控告倒閉錢莊股東經理案 續審

日商三井洋行 不負責任

日商三井洋行、買辦何耿星、挾款潛逃後、其股開之同生錢莊隨即倒閉、惟三井所收何給償貸款同生莊期票銀十四萬七千四百二十九兩、因該莊拒絕照兑、故經三井股東日人三井喜之助等延李祖虞及岡本兩律師對同生之股東姚維鏞張性初洪滄亭何耿星暨經理人張春來等提起控訴、請求判令如數償還、並負担訟費等情、迭經特院民庭長應時開庭傳審、屢誌報端、昨晨該案又屆續訊之期、

被告姚維鏞等

之律師陳霆銳對於原告訴狀內所署三井喜之助等之等字、頗有指摘、與李律師略辯之下、李律師並提出該洋行股東名册證明、旋即陳述、對於被告抗辯理由之意見、謂被告之抗辯不外兩點、㈠指原告取得該項莊票係屬惡意、前據張春來之律師稱、當時何耿星以退股爲要挾、故張春來祇得發出該項莊票、但此不足即謂非法取得之行爲、㈡假使何果屬非法取得、但原告則係善意持有、今被告旣指原告爲惡意持有、當令被告提出證據證明、査被告抗辯內所舉原告惡意持有之理由、乃㈠錢業習慣、莊票大都爲十天期、而本案所爭之莊票、

則係二十天期

㈡洋行收受付償貸款之莊票、須已入錢業公會之錢莊所發、同生並未入會、㈢收到莊票後應向出票之錢莊核驗、而原告則未有此手續、照此三點要皆不足對抗也、陳律師以李律師所述已入於辯論範圍、但今尚在審査事實、因請求法官准被告先爲事實之陳述、以符審案程序、應庭長准之、陳律師遂稱、該項莊票爲三十天之期、已爲習慣所鮮見、況察其票據上日期又多改易、敝律師代表本案之被告有四、請求駁斥對於敝當事人之控訴、因敝當事人對於被控實

不能負何責任

蓋該項莊票違反習慣、敝律師曾經分函市商會錢業公會調査據復按照錢業公會營業規則第十二條甲項之規定、莊票無十天以上之期、況同生爲未入會之錢莊、原告依據習慣、尤不應收受、旣收受矣、竟不詳査來歷、故原告不特係惡意取得、且有重大過失之處、尤有足資研究者、即原告自亦承認該項莊票乃何耿星張春來勾串發出之一點、旣有此種行爲、自應無效、彼張春來者、無權發出票據、乃彼竟越權行之、則敝當事人奚能負責耶、縱由張春來之律師辯稱、原告係請求判令張春來連帶償還、但張信任該莊經理、依法不負連帶償還之責、況爲何追而發云云、李律師對於張之責任一層、略有答辯、經庭上諭合此點始得

辯論時再提及

遂由洪滄亭之律師起立聲稱、同生旣爲合夥營業、則對於債務應先將合夥生意處分後、如猶不足、始可向合夥人主張、今原告忽視於前、惟務於後、此殊不合於法云云、末訊何耿星之代表律師汪有齡、有何意見、該律師乃稱、該項莊票由何向同生取得、而轉付於三井、此爲事實、故何所處本案之地位、實屬特別、除關於此點如承垂詢、僅當答復外、其他誠難發言、蓋恐有所偏袒、至於庭上所詢莊票是否何耿星向張春來強迫一點、曾經詢諸何耿星、則絕無其事云云、李律師嗣復提出從前何耿星付與原告之同生莊票、謂是付之期皆在十天以上、被告云、無此習慣、殊不足信、時已逾午、庭諭改期再訊、

醫部受傷「不致命」？

捨棄賠償之訴 婦屍未殮待驗

浦東洋涇區張家宅農民張樱奎與鄰居王能心之妻王黃氏、於廢歷本年四月二十九日因細故口角、該氏爲張一推跌倒、適地上有種田之釘爬一只、該氏跌在地時、其臀坐於其上、以致臀部戳一洞、當時鳴警將張拘解地方法院、經法院處張拘役三十日、緩刑三年、交保省釋後已三月餘矣、惟王黃氏臀上之創、迄不收口、所以王能心復延律師在法院起訴、要求賠償損失一百數十元、定於昨日審理、不料王黃氏於本月六日身死、王以其妻之死當爲傷死、故將屍擱在張門前、預備報官、而張則以臀上不致命、且事隔甚久、顯係別情所致、故昨日兩造捨棄賠償損失之訟事而各投檢察處、報由雷檢察官偕檢驗員等渡浦淤驗

目無法紀直認重婚

醜婦「死不足惜」 意存遺棄 溢於言表

住居滬西漕河涇之婦人羅潘氏(即潘小妹)、於民國十三年間憑謀道茂亭潘和尙嫁與羅耀良爲妻、羅原業工匠、結婚甫及兩月、即離家至奉天兵工廠作工、翌年八月復轉至山西兵工廠、直至去年十一月間始行回里、數年來音信杳然、家用絕然不顧、小妹滿望夫君返里之後、夫婦團圓、不料耀良心存叵測、突於本年四月間領一常熟女子來家居住、小妹向之詰問、竟稱耀良在江西之時、央媒聘爲正式妻室、反謂爾係舊人、竟敢出言不遜、從此視小妹如奴婢、百般虐待辱罵毆打、無所不用其極、其母亦助紂爲虐、迫令耀良將小妹逐出、小妹不得已、曾於本月一日委託律師繕函向耀良責問、詎耀良接函之後、即至律師事務所、直認重婚不諱、於小妹身分贍養、置之不顧、竟稱此種醜婦、死不足惜、於是小妹忍無可忍、昨特具狀地方法院、重婚遺棄罪、請求訊究、

雖無桃李之艶 冷若冰霜

調戲女工被毆傷 自討苦喫

寶應人馬小六子、十八歲、住滬西小沙渡石灰窰、向在喜和紗廠內作工、近因有一同廠作工之女子名沈鴻英、年正雙十、容殊粗俗、而馬一見傾心、時思染指、苦無機會、日來馬輒以游詞戲女、醜態百出、詎落花有意、流水無情、女竟置之不理不睬、前日上午八時、馬於女入廠之際、上前攔住、百般調戲、女忍無可忍、遂邀同男子二三人、前往向馬交涉、一言不合、雙方即大打出手、馬因寡不敵衆、被毆倒地、身上受傷兩處、當經馬父得悉趕至、嗚警將該女子拘回六區警署、當以調戲女工、被毆成傷、昨日備文併解地方法院訊究、

被拐後價賣？

弱妹不歸 「鼠」踪跡不明 「龍」請求澈究

滕槐蘭承認一部份 日備文併解地方法院訊究

泰州人丁龍江、二十七歲、住南市海潮寺西平安里、丁有胞妹名老鼠、年已及笄、尚未字人、本年廢歷三月初八日、老鼠赴廠工作、入晚未歸、丁即四出査訪、杳無消息、直至上月杪、始據其姊丈稱、老鼠係遭住閘北中興路永仁北里第三家之同鄉人滕槐蘭所姦拐、因滕之父日前向渠說明情由、並請渠爲之作伐、將老鼠正式許配乃子、故此而知云云、丁當將滕拏獲、據稱將老鼠藏匿于閘北太陽廟路榮福里十八號、丁即勒令同往、結果仍無着落、而滕則乘間逃逸、丁不得已、昨日乃報請閘北偵緝隊派探將滕拘獲、帶入西區公安局、據供渠於三月初八日將老鼠拐至太陽廟路榮福里十八號伺居、至五月十六日老鼠向渠索資置辦衣服、渠因無以應、以致反目、老鼠即于當日逃逸、現在實不知何往等語、而原告則謂據聞被告已將乃妹價賣與人、請求澈究奉判押候解辦

宜昌輪 錨墮翻船

船主傷足 損失索賠

本埠太古公司往來烟台天津間之宜昌輪船、下碇外灘太古碼頭裝卸貨物、曾有顧阿毛專裝菜蔬之駁船、將貨卸淸後、空船停在宜昌船頭下面、顧阿毛睡在船中、另有一夥則睡在後稍、昨晨七時半、宜昌船頭所懸數百斤之鐵錨因鐵鏈中斷下墮、適中顧之船檻、將船擊翻、睡在船稍之船夥落浦、幸經救起、該鐵錨分量頗重、致顧船損壞不堪、顧之一足亦被壓傷、所有船身損失約値數百元、現正向該論船主交涉索賠

拘訊嚇詐匪 毫不抵賴

張瑞根供出 事主之姪亦係同黨

花紗商人兪明瑞、家住法租界、頗稱富有、致爲匪徒所垂涎、今春以來、迭被恐嚇黨致函嚇詐、就只張瑞根一匪、已向詐款數次、所致信函亦有五封之多、乃猶貪得無饜、前晚七時、又約兪赴愛多亞路統一旅館給付所詐之款、兪始報告總巡捕房總稽査處、派探目龐瑞卿等馳往、兪亦遣人前去、正在張室接洽時、經龐探目突入該室將張拿獲、並在房外拘獲王耀坤華浩泉二人、帶往捕房收押、昨晨解送特院、由吳推事提訊、首據捕房律師王耀堂陳述起訴意旨、將兪所接匪函五封及匪所書之收據呈案、質之張毫不抵賴、謂所致兪之五信、內有二封係兪姪兪錫章所寫、其餘二封則均係伊親書、至兪送來之二百元、因除轉酬送款者三十元外、伊實得一百七十元、尚有一次之五十元、乃完全係兪姪所用云云、庭上訊之王華二被告稱、當時因同往該旅館訪友、致連帶被捕、與張向不相識、而張亦堅稱王華二人確非同黨、且與其素昧平生、不能誣攀、吳推事嗣諭被告等還押、改期再訊、

催告劉緝卿妻劉何氏返家 屋賣簽字

棧司…… 失業無憂

偽造摺子 批貨兜售

江北鹽城人張信德、二十八歲、曾在大南門內阜民路萬楨新醬園內爲棧司、後忽因故停歇、遂賦閑無事、近忽異想天開、私刻南市萬豫醬園圖章、偽造貨摺、在外批得大批劣質醬油、前往市內各茶館兜售、獲利可觀、不料前日下午六時許、爲萬豫園內夥友瞥見、立即回報該園經理、遂將張扭住、鳴警帶入一區一分所、

浙江路 夜行遇盜匪

前日上午二時半、有一體面商人行經浙江路福州路之間、突來匪徒三人、各持手槍、將其攔阻、在其身畔搜得鈔洋三百十二元、相率逃逸

開學生注意

廣東 粵漢鐵路 股票掉換 債票派息 通告

便利箋 港粤泥華美電器行 南京路四路口 電話一三七二

南市東門路 五洲藥房 第三支店 開幕大贈品 三十天 八月二十一日起 備具實用贈品以答惠顧雅意

人造自來血 爲秋令最良之補品 五洲大藥房發行 ▲大瓶二元 小瓶一元二角

上海商情　附舟車時刻表

金市和平　終日無甚起落

昨八日標金市況、尙屬和平、祇有一二兩之迴旋、終日共計四兩之起落、價似稍軟、同業心思恍惚、買賣各異、元興永元誠永福昌等皆有買進、元茂永順利等賣出也、匯票似鬆、銀行出納不等、洋商有所結進、前市大條銀低落十六分之三、銀價減去八分之三、但人心浮虛、不爲所動、良以謠傳日本內閣紛擾、終是反開低盤、往後旋轉於六十兩前後、至後市各號、並無鉅款求供、惟結果已轉和緩之象、以在六十二兩之外、

十月份開盤、計五百六十一兩七錢、即降一兩、以開昨（七日）英美銀市回縮、然私電微疲、僅計十六分之三、歐市亦平、更由元茂永等大戶頗向售出、故難上騰、而毛盤互有一兩餘軒輊、旋後餘大晉安等賣意不忘、、徐徐下遊二兩光景、近期英金華比等售出七錢七四三七五、至先令揭曉時、計五十九兩左右、掛牌勿更、惟香港掛小七五、時爲五十八兩六錢、復由福昌等買進、月後加利吸十二月英金七錢士六八七五、即回高二兩、惟九點三刻後、賣方似勁、退却一兩數錢與十點〇、僅爲五十九兩三四錢、此時近期英金、可結七錢士半、以後銀行英金、買口尙好、十二月份仍吸七錢士六八七五、又九月美金華銀行對做卅九元四三七五、中央時有納進、並場內元成永等買氣見湧、一跳三兩外、十點半爲六十二兩七錢、往後成盤旋之局、互有一兩〇弱顚、各號少數進出、毛十一點後、已拖至六十一兩、還則拉上一兩〇、爲六十二兩二錢、迨正午收市、復降爲六十一兩二錢、乃空方抑小結價、而照日金揭價、仍計六百十一兩四錢時、初撇五十二三兩、後爲五十八九兩、午時五十兩、

午後開盤、六十一兩二錢、繼爲一兩七錢、旋因印匯見長、又匯票平、、朝鮮三井對做九月美金卅九元半、又三井出十月日金一兩二錢五分一二五、故二點半、跌至六十兩三錢、時爲拾一兩〇、三點後、日銀行賣出條子、忽已打破六十兩關口、計五十九兩六七錢、未幾時、復搶出關外、元茂永等售而復購、人心易堅、回跌起二兩數錢、直至四點卅分收盤、計爲六十二兩四錢、比較上週六減三錢、

查一日間最大價六十二兩七錢、最小價五十八兩六錢、計有四兩一錢差次、揭價計抑小五十兩左右、登帳九月七十二兩、十月六十一兩、補水七十二兩、下午七十三兩、物品早市六十一兩半、午時六十一兩二錢、下午一兩半、收市六十三兩、各號買賣、雖無大批、然頗活動、計元成永元興永福昌永康永成昌永亨等均進、德成萬興義豐永恆興志豐永餘大森昌等出入無常、元茂永丙興源成晉安太康潤源康祥順利等均是出售、下午福昌萬興及另戶皆進、順利恆興福恆則出、元茂永大連成餘大等出入不一、大連帳供過於求、約共一千二三百條交易、實則少數出入、態度平順、

◎金業交易所

現貨標金	每條 五百七十六兩
足赤條金	又 五百八十三兩
烚赤沙金	又 五百八十四兩
前市標金	後市
十月開盤 五六一•七	十月開盤 五六一•五
最高 五六二•七	最高 五六二•四
最低 五五八•六	最低 五五九•六
午刻收盤 五六一•二	下午收盤 五六二•四
午補水 五七二	下午補水 五七三
九月登帳 五七二	
十月登帳 五六一	

◎物品交易所

十月開盤	五六一•五
最高	五六二•七
最低	五五八•六
收盤	五六二•〇
又	五六一•二

◎銀樓大同行

足飾金（每兩價洋）八十五元〇五角
足赤紋銀（每兩價洋）一元七角五分

◎銀樓新同行

足赤飾金（每兩價洋）七十九元五角

匯市鬆動一度略堅

昨匯豐掛牌、外匯除香港七五、計八十二兩七五、其他均無升降、海外大條雖縮、不以爲動、歐市平順、倫中國方面賣出也、至於滙市、外匯內盤似稍鬆動、初則平、嗣後、復後因烟公司結欵、故一度稍堅、至午刻回平、下午和平之狀、乃金市傍復、終日計有四兩之曲折、結局於五百六十兩內外、最後則趨而各匯收市、比較上週末、計英金鬆長〇六二五、美金長一二五、日金則無榮辱、華商交顯、稍有出納、計英金由生大等結進數萬磅、有利等比三井賣出、又福昌等售與麥加利上海有利等四五萬磅、銀行互相成交幾萬磅、英美烟公司購去若干萬磅、而美金各行對做十餘萬元、又華商結進日匯約十萬元、保三井售出至午八心恍惚不定、市氣平定

▲英匯　內盤計有一二五上落、自上午九月出價一先令七辨士三七五、十月四三七五、十一月七辨士半、十二月五六二五、買價照加〇六二五、有利華比出九月一萬五千磅、價七辨士四三七五、有利亦納一萬、價同、三井出九月一萬、價七辨士半、午收九月出價四三七五、十月七辨士半、十一月五六二五、十二月六二五、下午有利上海十二月一萬、價六八七五、上海買十一月一萬、價六二五、朝鮮上海對做九月一萬、價七辨士半、收市九月出價、仍爲四三七五、十二月六二五、

▲美匯　內盤計有一八七五、下午本月出價卅九元二五、十月三七五、十一月卅九元半、十二月六二五、買價一二五、上海與中孚對做九月美金…

▲東匯　內盤僅以二元增減、交易鮮淺、上午九月出價一兩二錢六分、十月一兩二錢五分五、十一月二錢五分二五、收市九月出價一兩二錢五分、十月一兩二錢四分五、十一月一兩二錢四分、十二月一兩二錢三分五、收市與午收、同爲卅九元四三七五、十月五六二五、十一月六八七五、十二月八一二五、買價照加一二五、

◎國外匯票市面

（上海匯至倫敦）（申規一兩計算）	
銀行電匯	一先令七辨士三七五
銀行即期	一先令七辨士三七五
四個月期	一先令七辨士四三七五
（上海匯至法國）	
銀行電匯	九百十二佛郎（申規百兩計算）
四個月期	九百一千〇五十佛郎
（上海匯至紐約）	
銀行電匯	美金卅三元十九元（申規百兩計算）
（上海匯至香港）	
銀行電匯	八十三兩五錢（港洋百元合申規）
（上海匯至印度）	
銀行電匯	一百〇八羅比（申規百兩計算）
（上海匯至新加坡）	
銀行電匯	一百四十八兩二五（新洋百元合申規）
（上海匯至日本）	
銀行電匯	一百二十四兩七五（日洋百元合申規）
（上海匯至德國）	
銀行電匯	一百六十三馬克半

厘拆平穩

昨九月八日厘拆、緣勢依然…

債市復再激漲　漲勢甚盛　裁兵最烈

昨八日債券市場、人氣依然良好、開盤時關稅編遣即行漲高一元數角、裁兵開拍、市氣尤佳、激漲二元數角、餘雖較好、但所漲有限、收盤時多頭頗有結出、稍稍回小、但新多頭及補空者、午後又風起雲湧、市價又逐步上騰、收盤裁兵最高價曾到六十四元、最後以六十三元五角五分收盤、市價每於一盤中有一元數角之迴旋、求供之靈活、人氣之激漲、頗多反動、亦不可不防也、全日成交總數、計共一千一百八十二萬六千九百元、內現貨二萬一千九百元、期貨一千一百八十萬〇五千元、玆將其漲勢情形、列表於後、（價格單位元成交數單位百元）、

口證券交易所

上午現貨開盤　每百元　元本位

債別	期貨	較前日	成交數
善後	九月現	[illegible]	[illegible]

口物品交易所

前市定期市況（元本位）

標麥跌勢較猛　期粉微軟　現麥無生氣

▲標麥　昨日上午開盤、以洋麥回漲四五角、現粉走化尙佳、、惟天津開禁之說、迄未見諸事實、久傳天津開禁之說、迄未見諸事實、故人心平定、各市除十•十一•月見似此趨勢無期、一時恐難達到撤銷目

▲標麥　昨日上午開盤、各月即呈不穩之狀、午後因聽聞家對於本麥、久聞趨跌、有已改訂大批美麥說、多頭聞之、愈形恐慌、急售不休、市遂下游、其跌勢較粉市爲猛烈、結果九•十一•十二月計小三分、十月小二分、一•二月小五分、

▲現麥　昨日各廠、仍在停辦中、僅由行家幾進高麥二千包、價列下、台兒莊•山東四兩九錢五、台灣四兩九錢與四兩八錢五、

▲粉交　…仍依洋麥爲轉移、故遠期小麥、冠於各月、看來後市…

口麵粉交易所

口雜糧交易所

◎滬南米市

◎滬北米市

花紗市況平淡

▲棉花　昨（八日）海外棉市、例無電訊、本埠棉市、形勢非常混沌、大部分人心注目於天氣及外棉之形狀也、惟市上交易清寥、紗市疲軟、新棉現象、即所聞各非、紗布交易所漢口細絨標準、前市小五分至一錢五分、後市則大五分至一錢五分、玆將收盤行情錄後、

十月期	三三•八五	小•一〇	
十一月期	三三•二五	小•〇五	
十二月期	三三•〇〇	小•〇五	
一月期	三三•〇〇	小•一五	
二月期	三三•〇五	不動	

現棉市況平淡無奇、廠買呆滯、賣戶亦觀望、蘇綸紗廠進南市花四百包、價卅三兩七錢五分、又海提尖花一百包、價卅四兩五錢、均送蘇州、客幫進姚花五百包、價卅二兩六錢、至卅二兩八錢、棉交、姚花到四百卅八包、通花到一百十包、

▲棉紗　紗布交易所十六支人鐘標準、先內棉市無力、買戶缺乏而疲、後因一部分空頭抵補稍堅、結果平疲、紗市前途、就多數人之預料、竟有非跌不可之概也、玆將昨日收盤行情比較如後、

九月期	一五三•〇	小一•〇〇
十月期	一五三•四〇	小一•三〇
十一月期	一五二•〇〇	小•一〇
十二月期	一五二•六〇	小•〇〇
一月期	一五二•〇〇	小•〇〇
二月期	一五二•〇〇	小•一〇

現紗市況尙屬穩定、無下落之象、然客幫需要清淡如故、殊非市面之好現象也、昨日四川幫進六百五十包、內地幫進七百六十包、徐州幫進一百六十包、廣東南京江西烟台南洋天津寧波安慶廣州廈門漢口汕頭雲南福建鎮江青島蕪湖等幫、共進約六百包、買價大致平平、

口紗布交易所

順手十六支棉紗（人鐘標準）（反手十支念支代用）

保肺漿

傷風咳嗽服保肺漿立見散風止咳
寒咳熱咳服保肺漿立見祛寒消熱
久咳劇烈服保肺漿立見除咳而愈
風濕寒痰服保肺漿立見化痰爲水
痰咳不出服保肺漿立見除痰止咳
痰多氣逆服保肺漿立見痰少氣順
咳血咯血服保肺漿立見調肺止血
肺炎肺萎服保肺漿立見肺臟強健

價目　保肺漿大瓶一元七角半　小瓶一元
上海四馬路中　太和大藥房總發行　各埠藥房均有出售

橡皮市面

陳時（Chen Shih）橡皮股份公司將於九月九日上午十一時三刻、在衆業公所通告第二十次常年股東會、十二號日切宜九月十七日起至十九日止、過戶暫停止、

新加坡 一角四分二五
倫敦 八分十二五
紐約 四辨士四三七五

上海股票行市（九月八日開盤）（銀本位）

船期

口昨日進口輪船口

口內海出口船期

口外洋出口船期口

日本郵船公司出帆廣告

❖開往舊金山
淺間丸　九月念一日
大洋丸　十月二日
秩父丸　十月十二日

❖開往西雅圖
靜岡丸　九月十七日（自神戶）
氷川丸　九月念七日

❖開往長崎神戶
長崎丸　九月九日
上海丸　九月十二日

❖開往香港
氷川丸　九月十一日
大洋丸　九月十四日
◆鹿島丸　九月十六日◆
◆經由香港新嘉坡往歐洲◆

船身堅固巨大、行駛穩安快、房間設備清潔、亦無風浪之苦烹調料精味美、招待格外周到、搭客如蒙惠顧無論中外皆同、

黃浦灘三十一號日本郵船公司　電話六八七八一

今天戲目

▲電影▼

光陸　博物院路　傑克歐凱主演　小抖亂　日一元　夜一元二元半　三時五時半九時一刻
卡爾登　靜安寺路　珍寶泰窈作　吻　日六角一元　夜一元二元　三時五時半九時一刻
夏令配克　靜安寺路　愛美麗女尼麥卡了　大奏演　六角一元　一元二元半　五時半九時一刻
上海　北四川路　米高梅公司全體明星　同樂會　日六角八角一元　夜八角一元半一元　三時五時半九時一刻
奧迪安　北四川路　三十六明星大會串　花團錦簇　日五角七角　夜七角一元　三時五時半九時一刻
愛普廬　北四川路　克拉福沙主演　新浮士德　日六角一元　夜八角一元二角　三時五時半九時一刻
南京　愛多亞路　諾瑪希拉主演　蝶酣花醉　日六角一元　夜一元一元半　二時半五時半九時一刻
北京　北京路　好萊塢　銀星婚史　日四角六角　夜六角八角一元　三時五時半九時一刻

中央　六馬路　石頭公子　日四角五角八角　夜五角六角九角　三時五時半九時一刻
新中央　海寧路　浪漫女子　日三角四角六角　夜四角五角八角　三時九時
恩派亞　霞飛路　火燒平陽城　二角三角　四角六角　三時五時半九時一刻
卡德　卡德路　黃金魔　日夜一律　二角三角四角　三時七時九時
萬國　虹口　美人島　日夜一律　二角三角　三時七時九時
中華　吉祥街　舞女慘案　日二角三角五角　夜二角四角六角　三時七時九時
世界　南北　續大學皇后　日夜一律　二角三角五角　三時七時九時
中山　中山路　關東大俠　日夜一律　二角三角五角　三時六時八時半
黃金　八仙橋　蠻女鬧花洲　日夜一律　二角三角四角　三時七時九時

巴黎　霞飛路　靈肉的衝突　日三角四角六角　夜四角六角一元　三時五時半九時一刻
光華　老靶子路口　萬世流芳　日夜一律　二角四角六角　三時五時半九時一刻
九星　北四川路　法蘭西之魂　日夜一律　二角四角　三時五時半九時一刻
福星　西藏路新世界　新西遊記　日夜一律　小洋二角　三時五時半九時一刻
百星　老靶子路　張慧冲魔術　四角六角日夜　一律幼童半價　三時五時半九時一刻
國民　海寧路　虎穴刲美　日夜一律　二角四角　三時五時半九時一刻
新愛倫　虹口海寧路中　萬俠之王　壹角式角　日夜一律　三時五時半九時一刻
虹口　乍浦路海寧路　採花浪蝶　二角四角日夜　一律幼童減半　三時七時九時
山西　山西路　碧海情花　二角三角四角　日夜一律　三時五時一刻九時一刻
浙江　浙江路　要錢不要命　日夜一律小孩半價　四角六角　三時五時一刻七時一刻九時一刻

武昌　武昌路　神馬奇俠　二角三角　日夜一律　三時七時九時一刻
共和　西門方浜路　有情人　二角四角日夜一律　小孩一律二角　三時七時九時
東南　民國路　四大天王　二角三角四角　日夜一律　三時五時半九時一刻
蓬萊　小西門蓬萊市場　（修理暫停）
通俗　大東門　頑皮學生　二角四角日夜一律　幼童減半　三時五時半九時
閘北　大統路　關東大俠　二角角半　一律大洋　二時七時九時
長江　北京路　多情女伶　一律二角　孩童減半　三時七時九時
東海　提籃橋　胡調太子　二角四角日夜　一律小孩半票　二時四時七時九時一刻
奧飛姆　四川路　關東大俠　二角一律　二時七時九時

▲京劇▼

梵王宮　聖母院路　火燒平陽城　二角四角六角　七時九時
大華飯店　胡調博士　九時半開映大雨停
天蟾　二馬路　夜戲　十本封神榜　一角三角二元　價目
大舞台　三馬路　夜戲　五六本武則天　七角一元　價目
更新　北夜戲　二本西遊記　二元一角　三角一角
新東方　廣東路　夜戲　女起解　王昭君
大世界　門票小洋三角　日　義旗令　水火姻緣　夜　鈸鍘記

▲遊戲場▼

新世界　門票小洋二角
小世界　門票大洋一角
神仙世界　每位大洋一角
花花世界　南京路市政廳　門票小洋兩角
先施樂園　門票小洋三角
永安天韻樓　門票小洋三角
新新花園　門票小洋二角

滬京火車表

上行車　下行車

滬杭甬鐵路行車時刻表

上行車　下行車

寰球第一　常備神藥

霍乱預防服仁丹

霍亂襲來！劇烈時疫！
病症　腹痛吐瀉四肢厥冷
病原　多由夏秋飲食不潔
病菌　侵入血管繁殖奪命
仁丹　避疫化毒開胃健脾